



قطب علمی یادگیری الکترونیکی در علوم پزشکی

فصل دوم: آموزش

پیام معاون آموزشی دانشگاه:

دانشگاه علوم پزشکی و خدمات بهداشتی، درمانی تهران بعنوان دانشگاه مادر و نماد آموزش عالی کشور با در اختیار داشتن هیأت علمی و نیروی انسانی کارآزموده، محققین برتر و نیروی آموزشی کارآمد توانسته است با فارغ‌التحصیل نمودن تعداد زیادی از متخصصین مختلف، نسبت به تامین نیروی انسانی مورد نیاز کشور اقدام نماید. وجود اطلاعات و آمار صحیح می‌تواند واقعیت‌های گذشته و حال را بازگو نموده و در برنامه ریزیهای آینده مورد استفاده قرار گیرد. اطلاعات آماری حوزه معاونت آموزشی دانشگاه که به صورت انسجام یافته و در قالب جداولی تهیه و تنظیم گردیده وضعیت آماری دانشجویان این دانشگاه را در مقاطع مختلف تحصیلی، رشته‌های تحصیلی و ... بیان می‌کند. آمارهای موجود نشان می‌دهد که این دانشگاه توانسته به اهداف تعیین شده دانشگاه به ویژه ایجاد رشته‌های جدید و نوین بین رشته‌ای در مقاطع مختلف تحصیلی اقدام نموده و گامهای مؤثری بردارد. امید است این مجموعه که به همت همکاران دانشگاه تهیه و تدوین شده است، در سطوح مختلف تصمیم‌گیری، برنامه ریزی و اجرایی، مورد استفاده قرارگیرد.

دکتر حسین کشاورز
معاون آموزشی دانشگاه

معرفی معاونت آموزشی و فعالیتهای اصلی:

دانشگاه علوم پزشکی تهران همواره به عنوان نماد آموزش عالی کشور مطرح بوده و نیز در حوزههای آموزش، پژوهش، پیشگیری، درمان و سلامت خدمات گستردهای را در اختیار جمعیت تحت پوشش مستقیم و غیر مستقیم خود قرار داده است. معاونت آموزشی دانشگاه به عنوان متولی یکی از وظیفه دانشگاه یعنی آموزش، وظایف و خدمات مختلفی را ارائه می‌دهد. مهمترین خدمات ارائه شده توسط همکاران این معاونت به شرح زیر است:

- طراحی و نظارت بر برنامه‌های آموزشی دانشگاه
- نظارت بر فرآیندها و برنامه‌ریزی‌های آموزشی دانشکده‌ها
- فعالیت همه جانبه در جهت رشد و ارتقای مستمر آموزش دانشگاه
- فعالیت همه جانبه در جهت توسعه رشته‌های تحصیلات تکمیلی با توجه به برنامه استراتژیک دانشگاه
- پذیرش و ثبت نام دانشجویان ورودی جدید
- برگزاری امتحانات کشوری در مقاطع مختلف اعم از بوردهای تخصصی و فوق تخصصی، Ph.D، کارشناسی ارشد، امتحان جامع علوم پایه و پیش‌کارورزی در رشته‌های پزشکی، دندانپزشکی و داروسازی
- برقراری ارتباط با مؤسسات آموزشی داخل و خارج از کشور به منظور انجام مبادلات علمی
- پذیرش و جذب دانشجویان اتباع خارجی در کلیه رشته‌های تحصیلی
- انجام امور اخذ معافیت تحصیلی برای دانشجویان و اجرای سایر قوانین مربوط به مشمولین نظام وظیفه
- برگزاری دوره‌های آموزشی کوتاه مدت در زمینه‌های مختلف علوم پایه و بالینی پزشکی
- انجام مراحل مختلف امور دانش‌آموختگان شامل صدور گواهینامه‌های موقت و مدارک تحصیلی
- ارائه خدمات آموزشی برای دانشجویان رشته‌های مختلف در کلیه دانشکده‌ها
- تشکیل و برقراری شوراهای مختلف اعم از شورای آموزشی و تحصیلات تکمیلی و کمیسیون موارد خاص و سایر کارگروه‌های کارشناسی در زمینه برنامه ریزی و اجرای فرآیندهای آموزشی
- اجرای طرح‌های فراگیر آموزشی و پژوهش در آموزش
- ارزیابی مستمر فعالیتهای گروه‌های آموزشی و دانشکده‌ها
- برگزاری کارگاه‌های مختلف آموزشی در مرکز مطالعات و توسعه آموزش دانشگاه
- ارائه برنامه‌های آموزش مداوم به گروه‌های ذینفع
- پذیرش، ثبت نام و انجام کلیه امور اداری دستیاران دوره‌های تخصص و فوق تخصصی و فلوشیپ رشته‌های بالینی و علوم پایه پزشکی، داروسازی، دندانپزشکی و بهداشت
- انجام امور مربوط به انتخاب واحد، ثبت نمرات و سایر امور رایانه ای کلیه دانشجویان دانشگاه در مرکز خدمات رایانه‌ای حوزه معاونت آموزش

دانشگاه علوم پزشکی و خدمات بهداشتی درمانی تهران به عنوان دانشگاه مادر، با در اختیار داشتن بیشترین تعداد اعضای هیأت علمی و آموزش بیشترین دانشجوی، خدمات مهمی به حوزه سلامت و بهداشت جامعه تحت پوشش مستقیم و غیر مستقیم خود ارائه می‌نماید. بر این اساس در این فصل از سالنامه آماری دانشگاه، ابتدا به آمار اعضای هیأت علمی دانشگاه بر حسب ویژگی‌های مختلف اشاره شده است و سپس وضعیت آماری دانشجویان شاغل به تحصیل، پذیرفته شده و دانش‌آموختگان دانشگاه بر حسب مقاطع تحصیلی، گروه‌های آموزشی، دانشکده محل تحصیل و رشته‌های تحصیلی مورد بررسی قرار گرفته است. در ادامه وضعیت دانشجویان خارجی مشغول به تحصیل در دانشگاه مورد اشاره قرار گرفته است. در بخش پایانی این فصل نیز آمار و عملکرد مرکز مطالعات و توسعه آموزش علوم پزشکی دانشگاه ارائه شده است.

اعضای هیأت علمی دانشگاه

۱- کلیات مربوط به اعضای هیأت علمی دانشگاه طی سال ۱۳۸۸

طی سال ۱۳۸۸، تعداد اعضای هیأت علمی دانشگاه ۱۳۰۹ نفر بوده است که این تعداد معادل ۱۰/۹ درصد کارکنان^۱ دانشگاه می باشد. مردان ۶۸/۰ و زنان ۳۲/۰ درصد اعضای هیأت علمی دانشگاه را تشکیل داده اند. در این سال از مجموع ۱۳۰۹ نفر عضو هیأت علمی دانشگاه، ۱۲۳۸ نفر (۹۴/۶ درصد) عضو هیأت علمی آموزشی و ۷۱ نفر (۵/۴ درصد) عضو هیأت علمی پژوهشی بوده اند.

جدول ۱-۲- توزیع فراوانی اعضای هیأت علمی

دانشگاه بر حسب جنسیت در سال ۱۳۸۸

جنسیت	تعداد	درصد ↓
مرد	۸۹۰	۶۸/۰
زن	۴۱۹	۳۲/۰
کل	۱۳۰۹	۱۰۰/۰

وضعیت اعضای هیأت علمی دانشگاه بر حسب مرتبه علمی:

۴۶/۶ درصد اعضای هیأت علمی دانشگاه، دارای مرتبه علمی استادیاری، ۲۹/۹ درصد دارای مرتبه علمی دانشیاری و ۱۴/۱ درصد دارای مرتبه علمی استادی^۲ بوده اند. همچنین مریبان ۹/۴ درصد ترکیب اعضای هیأت علمی دانشگاه را تشکیل داده اند.

جدول ۲-۲- توزیع فراوانی اعضای هیأت علمی دانشگاه

بر حسب مرتبه علمی در سال ۱۳۸۸

مرتبه علمی	تعداد			درصد		
	مرد	زن	کل	مرد ←	زن ←	کل ↓
مریبی	۵۰	۷۳	۱۲۳	۴۰/۶	۵۹/۴	۹/۴
استادیار	۴۰۹	۲۰۱	۶۱۰	۶۷/۱	۳۲/۹	۴۶/۶
دانشیار	۲۸۳	۱۰۸	۳۹۱	۷۲/۴	۲۷/۶	۲۹/۹
استاد	۱۴۸	۳۷	۱۸۵	۸۰/۰	۲۰/۰	۱۴/۱
مجموع	۸۹۰	۴۱۹	۱۳۰۹	۶۸/۰	۳۲/۰	۱۰۰/۰

←: درصد گیری سطری

↓: درصد گیری ستونی

۱- طی سال ۱۳۸۸، تعداد کل کارکنان دانشگاه غیر از نیروهای شاغل در شرکتهای طرف قرارداد، ۱۲۰۰۲ نفر بوده است.

۲- دو نفر از اعضای هیأت علمی شاغل در دانشکدههای پزشکی و داروسازی، موفق به کسب رتبه علمی استاد ممتازی شده اند.

وضعیت اعضای هیأت علمی دانشگاه بر حسب آخرین مدرک تحصیلی:

۹۰/۸ درصد ترکیب اعضای هیأت علمی دانشگاه دارای تحصیلات دکترای تخصصی، Ph.D و یا فوق تخصص بوده‌اند. این در حالی است که ۸/۵ درصد ترکیب اعضای هیأت علمی دارای تحصیلات کارشناسی ارشد و ۰/۷ درصد آنها هم دارای مدرک دکترای حرفه‌ای بوده‌اند.

۶۴/۰ درصد دارندگان مدرک کارشناسی‌ارشد را زنان تشکیل داده‌اند. همان‌طور که در جدول ۳-۲ نیز مشاهده می‌شود، ۲۹/۷ درصد دارندگان مدرک فوق‌تخصص و ۲۹/۰ درصد دارندگان دارای مدرک دکترای تخصصی و Ph.D را زنان تشکیل داده‌اند.

جدول ۳-۲- توزیع فراوانی اعضای هیأت علمی دانشگاه

بر حسب مدرک تحصیلی در سال ۱۳۸۸

مدرک تحصیلی	تعداد			درصد		
	مرد	زن	کل	مرد ←	زن ←	کل ↓
کارشناسی‌ارشد	۴۰	۷۱	۱۱۱	۳۶/۰	۶۴/۰	۸/۵
دکترای حرفه‌ای	۸	۲	۱۰	۸۰/۰	۲۰/۰	۰/۷
دکترای تخصصی و Ph.D	۷۱۹	۲۹۴	۱۰۱۳	۷۱/۰	۲۹/۰	۷۷/۴
فوق تخصص	۱۲۳	۵۲	۱۷۵	۷۰/۳	۲۹/۷	۱۳/۴
مجموع	۸۹۰	۴۱۹	۱۳۰۹	۶۸/۰	۳۲/۰	۱۰۰/۰

←: درصد گیری سطری

↓: درصد گیری ستونی

وضعیت اعضای هیأت علمی دانشگاه بر حسب نوع استخدام:

همان‌طور که در جدول ۴-۲ نیز مشاهده می‌شود، ۸/۶ درصد اعضای هیأت علمی دانشگاه را مشمولین تعهدات قانونی یا ضریب k و ۰/۸ درصد آنها را مشمولین وظیفه تشکیل می‌دهند. ۶۳/۵ درصد ترکیب اعضای هیأت علمی دانشگاه استخدام رسمی و ۲۰/۲ درصد نیز استخدام پیمانی بوده‌اند.

جدول ۴-۲- توزیع فراوانی اعضای هیأت علمی دانشگاه

بر حسب نوع استخدام در سال ۱۳۸۸

نوع استخدام	تعداد			درصد		
	مرد	زن	کل	مرد ←	زن ←	کل ↓
ضریب k و طرحی	۶۱	۵۱	۱۱۲	۵۴/۵	۴۵/۵	۸/۶
مشمول وظیفه	۱۱		۱۱	۱۰۰/۰		۰/۸
پیمانی	۱۷۶	۸۹	۲۶۵	۶۶/۴	۳۳/۶	۲۰/۲
رسمی آزمایشی	۷۵	۱۶	۹۱	۸۲/۴	۱۷/۶	۶/۹
رسمی	۵۶۷	۲۶۳	۸۳۰	۶۸/۳	۳۱/۷	۶۳/۵
مجموع	۸۹۰	۴۱۹	۱۳۰۹	۶۸/۰	۳۲/۰	۱۰۰/۰



وضعیت اعضای هیأت علمی دانشگاه به تفکیک نوع استخدام و بر حسب مرتبه علمی:

از مجموع ۱۱۲ نفر اعضای هیأت علمی ضریب k و طرحی، ۱۱۰ نفر استادیار و ۲ نفر نیز مربی بوده‌اند. همچنین هر ۱۸۵ نفر استاد شاغل در دانشگاه علوم پزشکی تهران، به صورت استخدام رسمی با دانشگاه همکاری داشته‌اند. ۱۲ نفر از اعضای هیأت علمی پیمانی دارای مرتبه علمی دانشیاری بوده‌اند. در بین اعضای هیأت علمی رسمی، ۳۱۵ نفر دارای مرتبه علمی دانشیاری، ۲۵۰ نفر استادیار و ۸۰ نفر هم دارای مرتبه علمی مربی بوده‌اند.

جدول ۵-۲- توزیع فراوانی اعضای هیأت علمی دانشگاه
به تفکیک نوع استخدام و بر حسب مرتبه علمی در سال ۱۳۸۸

مجموع	مرتبه علمی				نوع استخدام
	استاد	دانشیار	استادیار	مربی	
۱۱۲	۰	۰	۱۱۰	۲	ضریب k و طرحی
۱۱	۰	۰	۱۱	۰	مشمولین وظیفه
۲۶۵	۰	۱۲	۲۲۰	۳۳	پیمانی
۹۱	۰	۶۴	۱۹	۸	رسمی آزمایشی
۸۳۰	۱۸۵	۳۱۵	۲۵۰	۸۰	رسمی
۱۳۰۹	۱۸۵	۳۹۱	۶۱۰	۱۲۳	مجموع

وضعیت اعضای هیأت علمی دانشگاه به تفکیک نوع استخدام و بر حسب مدرک تحصیلی:

طی سال ۱۳۸۸، ۲۲ نفر از اعضای هیأت علمی دانشگاه را آن‌دسته از مشمولین تعهدات قانونی هیأت علمی (ضریب k) تشکیل می‌دهند که دارای مدرک تحصیلی فوق تخصص بوده‌اند.

جدول ۶-۲- توزیع فراوانی اعضای هیأت علمی دانشگاه
به تفکیک نوع استخدام و بر حسب مدرک تحصیلی در سال ۱۳۸۸

مجموع	فوق تخصص	دکترای تخصصی و Ph.D	دکترای حرفه‌ای	کارشناسی ارشد	نوع استخدام
۱۱۲	۲۲	۸۸	۰	۲	ضریب k و طرحی
۱۱	۰	۱۱	۰	۰	مشمولین وظیفه
۲۶۵	۱۹	۲۱۴	۲	۳۰	پیمانی
۹۱	۱۴	۶۹	۳	۵	رسمی آزمایشی
۸۳۰	۱۱۹	۶۳۲	۵	۷۴	رسمی
۱۳۰۹	۱۷۴	۱۰۱۴	۱۰	۱۱۱	مجموع

وضعیت اعضای هیأت علمی دانشگاه به تفکیک مدرک تحصیلی و بر حسب مرتبه علمی:

از مجموع ۱۸۵ نفر عضو هیأت علمی با مرتبه علمی استادی، ۱۵۱ نفر دارای مدرک تحصیلی دکترای تخصصی یا Ph.D و ۳۴ نفر هم دارای مدرک تحصیلی فوق تخصص بوده‌اند.

جدول ۷-۲- توزیع فراوانی اعضای هیأت علمی دانشگاه به تفکیک مرتبه علمی

و بر حسب مدرک تحصیلی در سال ۱۳۸۸

مجموع	مدرک تحصیلی				مرتبه علمی
	فوق تخصص	دکترای تخصصی و Ph.D	دکترای حرفه‌ای	کارشناسی ارشد	
۱۸۵	۳۴	۱۵۱	۰	۰	استاد
۶۱۰	۷۹	۵۳۱	۰	۰	استادیار
۳۹۱	۶۱	۳۳۰	۰	۰	دانشیار
۱۲۳	۰	۲	۱۰	۱۱۱	مربی
۱۳۰۹	۱۷۴	۱۰۱۴	۱۰	۱۱۱	مجموع

وضعیت اعضای هیأت علمی دانشگاه بر حسب محل خدمت و جنسیت:

بررسی اطلاعات اعضای هیأت علمی دانشگاه بر حسب محل خدمت نشان می‌دهد که ۱۲۳۱ نفر (۹۴/۱ درصد) در گروه‌های آموزشی دانشکده‌های تابعه، ۶۲ نفر (۴/۷ درصد) در مراکز تحقیقاتی و ۱۶ نفر (۲/۱ درصد) نیز در معاونت آموزشی (عمدتاً عضو مرکز توسعه آموزش)، حوزه ریاست و یا مؤسسه ملی تحقیقات سلامت دانشگاه شاغل بوده‌اند. ۶۱/۹ درصد اعضای هیأت علمی دانشگاه در دانشکده پزشکی و بیمارستان‌های تابعه، ۱۰/۱ درصد در دانشکده بهداشت و ۸/۳ درصد هم در دانشکده دندانپزشکی مشغول خدمت بوده‌اند. اطلاعات بیشتر در جدول ۸-۲ ارائه شده است.

جدول ۸-۲- توزیع فراوانی اعضای هیأت علمی دانشگاه بر حسب محل خدمت و جنسیت در سال ۱۳۸۸

جنسیت			محل خدمت			
درصد		تعداد				
کل ↓	زن ←	مرد ←	کل	زن	مرد	
۱۰/۱	۲۶/۵	۷۳/۵	۱۳۲	۳۵	۹۷	دانشکده بهداشت
۳/۵	۸۹/۱	۱۰/۹	۴۶	۴۱	۵	دانشکده پرستاری و مامایی
۶۱/۹	۲۸/۰	۷۲/۰	۸۱۰	۲۲۷	۵۸۳	دانشکده پزشکی
۲/۱	۴۶/۴	۵۳/۶	۲۸	۱۳	۱۵	دانشکده پیراپزشکی
۲/۷	۴۸/۶	۵۱/۴	۲۵	۱۷	۸	دانشکده توانبخشی
۵/۱	۲۶/۹	۷۳/۱	۶۷	۱۸	۴۹	دانشکده داروسازی
۸/۳	۳۸/۵	۶۱/۵	۱۰۹	۴۲	۶۷	دانشکده دندانپزشکی
۰/۳	۲۵/۰	۷۵/۰	۴	۱	۳	دانشکده فناوریهای نوین پزشکی
۹۴/۱	۳۲/۰	۶۸/۰	۱۲۳۱	۳۹۴	۸۳۷	مجموع دانشکده‌ها
۴/۷	۳۷/۱	۶۲/۹	۶۲	۲۳	۳۹	مراکز تحقیقاتی
۱/۲	۱۲/۵	۸۷/۵	۱۶	۲	۱۴	سایر*
۱۰۰/۰	۳۲/۰	۶۸/۰	۱۳۰۹	۴۱۹	۸۹۰	مجموع

* این دسته از اعضای هیأت علمی، عمدتاً عضو مرکز مطالعات و توسعه آموزش دانشگاه بوده‌اند. ۲ نفر نیز در حوزه ریاست و ۴ نفر هم در مؤسسه ملی تحقیقات سلامت شاغل بوده‌اند. لازم به ذکر است، مؤسسه ملی تحقیقات سلامت جمهوری اسلامی ایران قبلاً با نام انستیتو تحقیقات بهداشتی شناخته می‌شد و در سال ۱۳۸۸ به این نام تغییر عنوان داده است.

وضعیت اعضای هیأت علمی دانشگاه بر حسب محل خدمت و مرتبه علمی:

۳۴/۳ درصد ترکیب اعضای هیأت علمی دانشکده داروسازی دارای مرتبه علمی استادی و ۳۷/۳ درصد آنها دارای مرتبه علمی دانشیاری بوده‌اند. همچنین ۵۲/۳ درصد ترکیب اعضای هیأت علمی دانشکده بهداشت دارای مرتبه علمی دانشیاری یا استادی بوده‌اند.

جدول ۹-۲- توزیع فراوانی اعضای هیأت علمی دانشگاه بر حسب محل خدمت و مرتبه علمی در سال ۱۳۸۸

مرتبه علمی								محل خدمت
درصد ←				تعداد				
استاد	دانشیار	استادیار	مربی	استاد	دانشیار	استادیار	مربی	
۲۵/۸	۲۶/۵	۳۰/۳	۱۷/۴	۳۴	۳۵	۴۰	۲۳	دانشکده بهداشت
۰/۰	۱۰/۹	۱۰/۹	۷۸/۲	۰	۵	۵	۳۶	دانشکده پرستاری
۱۴/۷	۳۴/۰	۴۹/۱	۲/۲	۱۱۹	۲۷۵	۳۹۸	۱۸	دانشکده پزشکی
۰/۰	۱۴/۳	۴۶/۴	۳۹/۳	۰	۴	۱۳	۱۱	دانشکده پیراپزشکی
۸/۶	۸/۶	۲۰/۰	۶۲/۸	۳	۲	۷	۲۲	دانشکده توانبخشی
۳۴/۳	۳۷/۳	۲۵/۴	۳/۰	۲۲	۲۵	۱۷	۲	دانشکده داروسازی
۴/۶	۳۱/۲	۶۴/۲	۰/۰	۵	۳۴	۷۰	۰	دانشکده دندانپزشکی
۰/۰	۲۵/۰	۷۵/۰	۰/۰	۰	۱	۳	۰	دانشکده فناوریهای نوین پزشکی
۱۴/۹	۳۱/۱	۴۴/۹	۹/۱	۱۸۴	۳۸۲	۵۵۳	۱۱۲	مجموع دانشکده‌ها
۱/۶	۱۴/۵	۸۰/۶	۳/۲	۱	۹	۵۰	۲	مراکز تحقیقاتی
۰/۰	۰/۰	۴۳/۷	۵۶/۳	۰	۰	۷	۹	سایر
۱۴/۱	۲۹/۹	۴۶/۶	۹/۴	۱۸۵	۳۹۱	۶۱۰	۱۲۳	مجموع

نمودار ۱-۲- فراوانی نسبی اعضای هیأت علمی دانشکده‌های تابعه دانشگاه بر حسب مرتبه علمی طی سال ۱۳۸۸

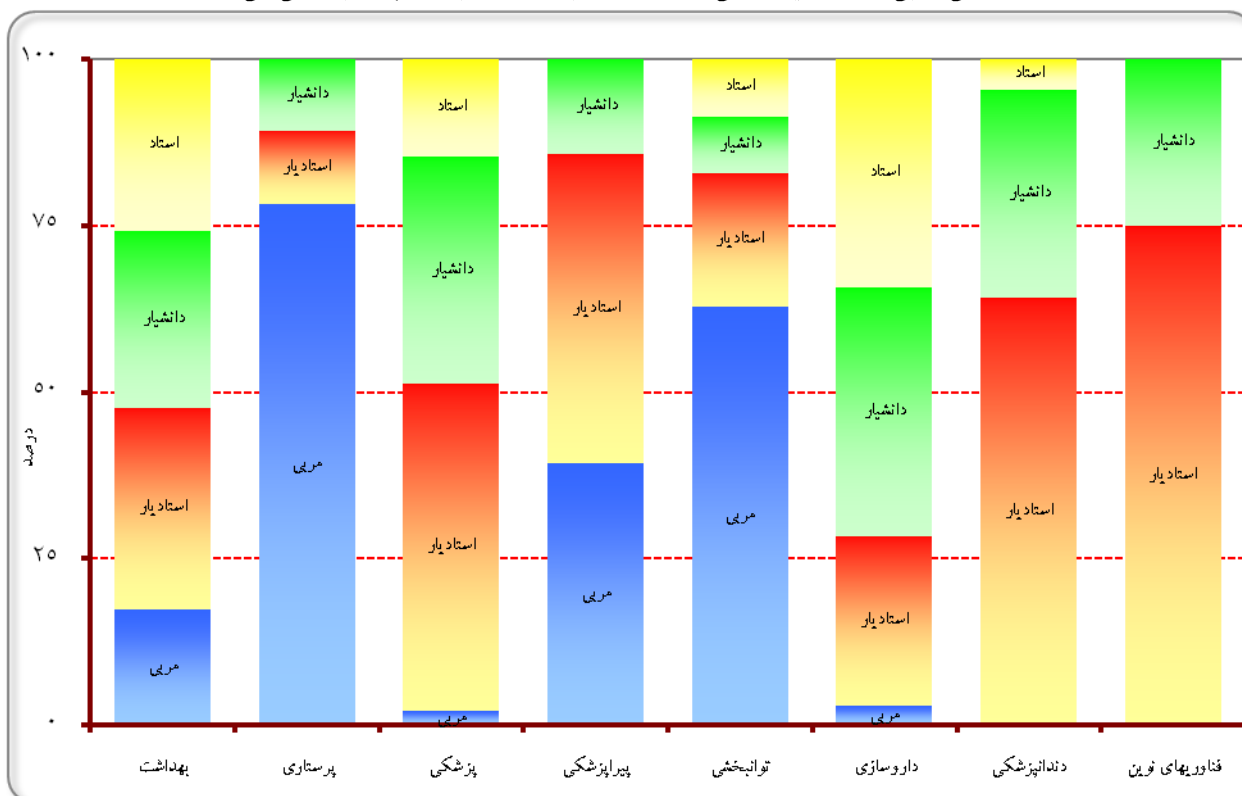

لازم به توضیح است که اندازه ارائه شده در نمودار فوق بیانگر تعداد اعضای هیأت علمی دانشکده‌ها نمی‌باشد و فقط نسبت آنها را نشان می‌دهد. برای برداشت بهتر از نمودار به جدول ۹-۲ مراجعه فرمایید.

وضعیت اعضای هیأت علمی دانشگاه بر حسب سن:

طی سال ۱۳۸۸ متوسط سن اعضای هیأت علمی شاغل در دانشگاه، $(۴۹/۲ \pm ۸/۳)$ سال بوده است. جوان‌ترین و مسن‌ترین عضو هیأت علمی دانشگاه به ترتیب ۲۹ و ۷۳ سال سن داشته‌اند. بیشترین فراوانی با ۸۲ نفر در بین آن‌دسته از اعضای هیأت علمی مشاهده شد که متولد سال ۱۳۴۳ بوده و نزدیک به ۴۶ سال سن داشته‌اند.

۳۳ نفر (۲/۵ درصد) از اعضای هیأت علمی دانشگاه ۶۶ تا ۷۳ سال سن داشته‌اند. همچنین ۱۵/۲ درصد اعضای هیأت علمی دانشگاه ۴۰ سال و کمتر سن داشته‌اند. با توجه به اطلاعات سال ۱۳۸۸، ۱۶۸ نفر (۱۲/۸ درصد) از اعضای هیأت علمی دانشگاه با ۶۰ سال سن و بیشتر در شرف بازنشستگی قرار گرفته‌اند که اطلاعات مربوط به این گروه از اعضای هیأت علمی دانشگاه در ادامه گزارش ارائه شده است.

جدول ۱۰-۲- ترکیب سنی اعضای هیأت علمی دانشگاه در سال ۱۳۸۸

سن (سال)	تعداد	درصد ↓	درصد تجمعی ↓	سن (سال)	تعداد	درصد ↓	درصد تجمعی ↓
۲۹، ۳۰ و ۳۱	۷	۰/۵۳	۰/۵۳	۵۱	۶۰	۴/۵۸	۶۳/۶۴
۳۲	۸	۰/۶۱	۱/۱۵	۵۲	۳۷	۲/۸۳	۶۶/۴۶
۳۳	۷	۰/۵۳	۱/۶۸	۵۳	۵۱	۳/۹۰	۷۰/۳۶
۳۴	۱۱	۰/۸۴	۲/۵۲	۵۴	۴۱	۳/۱۳	۷۳/۴۹
۳۵	۱۱	۰/۸۴	۳/۳۶	۵۵	۴۱	۳/۱۳	۷۶/۶۲
جمع ۲۹ تا ۳۵	۴۴	۳/۳۶	۳/۳۶	جمع ۵۱ تا ۵۵	۲۳۰	۱۷/۶	۷۶/۶۲
۳۶	۲۴	۱/۸۳	۵/۱۹	۵۶	۴۶	۳/۵۱	۸۰/۱۴
۳۷	۲۰	۱/۵۳	۶/۷۲	۵۷	۳۳	۲/۵۲	۸۲/۶۶
۳۸	۲۵	۲/۶۷	۹/۴۰	۵۸	۳۱	۲/۳۷	۸۵/۰۳
۳۹	۳۵	۲/۶۷	۱۲/۰۷	۵۹	۲۸	۲/۱۴	۸۷/۱۷
۴۰	۴۱	۳/۱۳	۱۵/۲۰	۶۰	۳۳	۲/۵۲	۸۹/۶۹
جمع ۳۶ تا ۴۰	۱۵۵	۱۱/۸	۱۵/۲۰	جمع ۵۶ تا ۶۰	۱۷۱	۱۳/۱	۸۹/۶۹
۴۱	۳۵	۲/۶۷	۱۷/۸۸	۶۱	۳۱	۲/۳۷	۹۲/۰۶
۴۲	۴۵	۳/۴۴	۲۱/۳۱	۶۲	۱۸	۱/۳۸	۹۳/۴۳
۴۳	۵۹	۴/۵۱	۲۵/۸۲	۶۳	۱۰	۰/۷۶	۹۴/۱۹
۴۴	۵۶	۴/۲۸	۳۰/۱۰	۶۴	۱۷	۱/۳۰	۹۵/۴۹
۴۵	۶۲	۴/۷۴	۳۴/۸۴	۶۵	۲۶	۱/۹۹	۹۷/۴۸
جمع ۴۱ تا ۴۵	۲۵۷	۱۹/۶	۳۴/۸۴	جمع ۶۱ تا ۶۵	۱۰۲	۷/۸	۹۷/۴۸
۴۶	۸۳	۶/۳۴	۴۱/۱۸	۶۶	۶	۰/۴۶	۹۷/۹۴
۴۷	۵۶	۴/۲۸	۴۵/۴۵	۶۷	۷	۰/۵۳	۹۸/۴۷
۴۸	۴۵	۳/۴۴	۴۸/۸۹	۶۸	۵	۰/۳۸	۹۸/۸۵
۴۹	۶۲	۴/۷۴	۵۳/۶۳	۶۹	۱	۰/۰۸	۹۸/۹۳
۵۰	۷۱	۵/۴۲	۵۹/۰۵	۷۰ و ۷۱ و ۷۲	۱۴	۱/۰۷	۱۰۰/۰۰
جمع ۴۶ تا ۵۰	۳۱۷	۲۴/۲	۵۹/۰۵	جمع ۶۶ تا ۷۳	۳۳	۲/۵۰	۱۰۰/۰۰
				مجموع	۱۳۰۹		

وضعیت اعضای هیأت علمی دانشگاه بر حسب سن و مرتبه علمی:

از مجموع ۴۴ نفر عضو هیأت علمی که در گروه سنی ۳۵ سال و کمتر قرار گرفته‌اند، ۹۰/۹ درصد دارای مرتبه علمی استادیاری و ۹/۱ درصد دارای مرتبه علمی مربی بوده‌اند. همچنین از تعداد ۳۳ نفر عضو هیأت علمی که در گروه سنی ۶۶ سال و بیشتر قرار گرفته‌اند، ۷۲/۷ درصد دارای مرتبه علمی استادی، ۱۲/۱ درصد دارای مرتبه علمی دانشیاری و ۱۵/۲ درصد هم دارای مرتبه علمی استادیاری بوده‌اند.

جدول ۱۱-۲- توزیع فراوانی اعضای هیأت علمی دانشگاه بر حسب سن و مرتبه علمی در سال ۱۳۸۸

مجموع	مرتبه علمی				گروه‌های سنی	
	استاد	دانشیار	استادیار	مربی		
۴۴	۰	۰	۴۰	۴	۳۵ تا ۲۹	
۱۵۵	۰	۱۳	۱۲۹	۱۳	۴۰ تا ۳۶	
۲۵۷	۵	۸۳	۱۴۴	۲۵	۴۵ تا ۴۱	
۳۱۷	۲۹	۱۱۶	۱۳۱	۴۱	۵۰ تا ۴۶	
۲۳۰	۴۰	۸۶	۷۹	۲۵	۵۵ تا ۵۱	
۱۷۱	۵۲	۵۷	۵۰	۱۲	۶۰ تا ۵۶	
۱۰۲	۳۵	۳۲	۳۲	۳	۶۵ تا ۶۱	
۳۳	۲۴	۴	۵	۰	۶۶ و بیشتر	
۱۰۰/۰	۰/۰	۰/۰	۹۰/۹	۹/۱	۳۵ تا ۲۹	
۱۰۰/۰	۰/۰	۸/۴	۸۳/۲	۸/۴	۴۰ تا ۳۶	
۱۰۰/۰	۲/۰	۳۲/۳	۵۶/۰	۹/۷	۴۵ تا ۴۱	
۱۰۰/۰	۹/۲	۳۶/۶	۴۱/۳	۱۲/۹	۵۰ تا ۴۶	
۱۰۰/۰	۱۷/۴	۳۷/۴	۳۴/۳	۱۰/۹	۵۵ تا ۵۱	
۱۰۰/۰	۳۰/۴	۳۳/۳	۲۹/۲	۷/۰	۶۰ تا ۵۶	
۱۰۰/۰	۳۴/۳	۳۱/۴	۳۱/۴	۲/۹	۶۵ تا ۶۱	
۱۰۰/۰	۷۲/۷	۱۲/۱	۱۵/۲	۰/۰	۶۶ و بیشتر	
۱۳۰۹	۱۸۵	۳۹۱	۶۱۰	۱۲۳	تعداد	
۱۰۰/۰	۱۴/۱	۲۹/۹	۴۶/۶	۹/۴	درصد ←	

وضعیت اعضای هیأت علمی دانشگاه بر حسب محل خدمت و به تفکیک سن:

مسن‌ترین ترکیب اعضای هیأت علمی با متوسط سن $(51/8 \pm 7/8)$ در بین اعضای هیأت علمی دانشکده بهداشت و جوان‌ترین ترکیب با متوسط سن $(38/5 \pm 7/1)$ در میان اعضای هیأت علمی شاغل در دانشکده تازه تأسیس فناوریهای نوین پزشکی مشاهده شده است. ۲/۵ درصد اعضای هیأت علمی دانشگاه که در سه دانشکده داروسازی، بهداشت و پزشکی شاغل بوده‌اند در گروه سنی ۶۶ تا ۷۳ سال قرار گرفته‌اند. در جدول ۱۲-۲ ترکیب سنی اعضای هیأت علمی شاغل در دانشکده‌ها بر حسب محل خدمت و به تفکیک گروه‌های سنی مشخص شده است.

جدول ۱۲-۲- توزیع اعضای هیأت علمی دانشگاه بر حسب محل خدمت و به تفکیک سن در سال ۱۳۸۸

مجموع	سایر	مراکز تحقیقاتی	دانشکده								گروه‌های سنی
			فناوریهای نوین پزشکی	دندانپزشکی	داروسازی	توانبخشی	پیراپزشکی	پزشکی	پرستاری و مامایی	بهداشت	
۴۴	۰	۰	۰	۱۲	۱	۳	۰	۲۴	۱	۰	۳۵ و کمتر
۱۵۵	۱	۲۳	۲	۱۱	۱۳	۷	۰	۸۳	۴	۱۱	۳۶ تا ۴۰
۲۵۷	۵	۲۲	۰	۱۷	۱۱	۸	۶	۱۶۴	۶	۱۸	۴۱ تا ۴۵
۳۱۷	۶	۱۱	۱	۳۲	۲۱	۸	۱۱	۱۷۲	۲۱	۳۴	۴۶ تا ۵۰
۲۳۰	۳	۱	۰	۱۹	۱۱	۸	۶	۱۴۳	۱۰	۲۹	۵۱ تا ۵۵
۱۷۱	۰	۳	۰	۱۰	۱	۱	۴	۱۲۴	۴	۲۴	۵۶ تا ۶۰
۱۰۲	۱	۰	۰	۸	۴	۰	۱	۷۸	۰	۱۰	۶۱ تا ۶۵
۳۳	۰	۰	۰	۰	۵	۰	۰	۲۲	۰	۶	۶۶ و بیشتر
۳/۴	۰/۰	۳/۲	۲۵/۰	۱۱/۰	۱/۵	۸/۶	۰/۰	۳/۰	۲/۲	۰/۰	۳۵ و کمتر
۱۱/۸	۶/۳	۳۷/۱	۵۰/۰	۱۰/۱	۱۹/۴	۲۰/۰	۰/۰	۱۰/۲	۸/۷	۸/۳	۳۶ تا ۴۰
۱۹/۶	۳۱/۳	۳۵/۵	۰/۰	۱۵/۶	۱۶/۴	۲۲/۹	۲۱/۴	۲۰/۲	۱۳/۰	۱۳/۶	۴۱ تا ۴۵
۲۴/۲	۳۷/۵	۱۷/۷	۲۵/۰	۲۹/۴	۳۱/۳	۲۲/۹	۳۹/۳	۲۱/۲	۴۵/۷	۲۵/۸	۴۶ تا ۵۰
۱۷/۶	۱۸/۸	۱/۶	۰/۰	۱۷/۴	۱۶/۴	۲۲/۹	۲۱/۴	۱۷/۷	۲۱/۷	۲۲/۰	۵۱ تا ۵۵
۱۳/۱	۰/۰	۴/۸	۰/۰	۹/۲	۱/۵	۲/۹	۱۴/۳	۱۵/۳	۸/۷	۱۸/۲	۵۶ تا ۶۰
۷/۸	۶/۳	۰/۰	۰/۰	۷/۳	۶/۰	۰/۰	۳/۶	۹/۶	۰/۰	۷/۶	۶۱ تا ۶۵
۲/۵	۰/۰	۰/۰	۰/۰	۰/۰	۷/۵	۰/۰	۰/۰	۲/۷	۰/۰	۴/۵	۶۶ و بیشتر
۱۳۰۹	۱۶	۶۲	۴	۱۰۹	۶۷	۳۵	۲۸	۸۱۰	۴۶	۱۳۲	مجموع
۴۹/۲	۴۷/۶	۴۲/۶	۳۸/۵	۴۷/۴	۴۸/۴	۴۵/۲	۴۹/۹	۴۹/۹	۴۸/۱	۵۱/۸	میانگین
۸/۳	۶/۵	۵/۶	۷/۱	۸/۴	۹/۰	۷/۳	۵/۳	۸/۳	۵/۳	۷/۸	انحراف معیار (سال)

آمار اعضای هیأت علمی دارای ۶۰ سال سن و بیشتر طی سال ۱۳۸۸:

با توجه به در شرف بازنشستگی قرار گرفتن اعضای هیأت علمی دارای ۶۰ سال سن و بیشتر، به نظر می‌رسد آمار این گروه از اعضای هیأت علمی از اهمیت زیادی برخوردار باشد. بر اساس اطلاعات سال ۱۳۸۸، ۱۶۸ نفر (۱۲/۸ درصد) از اعضای هیأت علمی دانشگاه، ۶۰ سال و بیشتر سن داشته‌اند که ۹۱/۶ درصد آنها در سه دانشکده پزشکی، بهداشت و داروسازی شاغل بوده‌اند. اطلاعات بیشتر در جداول زیر ارائه شده است.

جدول ۱۳-۲- توزیع اعضای هیأت علمی دانشگاه دارای ۶۰ سال سن و بیشتر

به تفکیک مرتبه علمی در سال ۱۳۸۸

سن (سال)	مرتبه علمی					مجموع تعداد	درصد ↓
	مربی	استادیار	دانشیار	استاد	تعداد		
۶۰	۳	۱۲	۸	۱۰	۳۳	۱۹/۶	
۶۱	۲	۸	۱۰	۱۱	۳۱	۱۸/۴	
۶۲	۱	۷	۶	۴	۱۸	۱۰/۷	
۶۳	۰	۴	۳	۳	۱۰	۵/۹	
۶۴	۰	۴	۵	۸	۱۷	۱۰/۱	
۶۵	۰	۹	۸	۹	۲۶	۱۵/۵	
۶۶	۰	۳	۰	۳	۶	۳/۶	
۶۷	۰	۲	۲	۳	۷	۴/۲	
۶۸	۰	۰	۱	۴	۵	۳/۰	
۶۹	۰	۰	۰	۱	۱	۰/۶	
۷۰ تا ۷۳	۰	۰	۱	۱۳	۱۴	۸/۳	
مجموع	۶	۴۹	۴۴	۶۹	۱۶۸	۱۰۰/۰	
	۳/۶ ←	۲۹/۲	۲۶/۲	۴۱/۰	۱۰۰/۰	-	

جدول ۱۴-۲- توزیع اعضای هیأت علمی دانشگاه دارای ۶۰ سال سن و بیشتر

به تفکیک محل خدمت و مرتبه علمی در سال ۱۳۸۸

واحد محل خدمت	مرتبه علمی					مجموع تعداد	درصد ↓
	مربی	استادیار	دانشیار	استاد	تعداد		
بهداشت	۱	۵	۱	۱۳	۲۰	۱۱/۹	
پرستاری و مامایی	۱	۰	۰	۰	۱	۰/۶	
پزشکی	۲	۴۳	۳۴	۴۶	۱۲۵	۷۴/۴	
پیراپزشکی	۱	۰	۱	۰	۲	۱/۲	
توانبخشی	۱	۰	۰	۰	۱	۰/۶	
داروسازی	۰	۰	۲	۷	۹	۵/۳	
دندانپزشکی	۰	۰	۵	۳	۸	۴/۸	
مراکز تحقیقاتی	۰	۰	۱	۰	۱	۰/۶	
معاونت آموزشی	۰	۱	۰	۰	۱	۰/۶	
مجموع	۶	۴۹	۴۴	۶۹	۱۶۸	۱۰۰/۰	
	۳/۶ ←	۲۹/۲	۲۶/۲	۴۱/۰	۱۰۰/۰	-	

وضعیت اعضای هیأت علمی دانشگاه بر حسب پایه استخدامی:

به اعضای هیأت علمی به ازای هر یک سال خدمت آموزشی و پژوهشی قابل قبول در امور آموزشی و پژوهشی و یا مشاغل مدیریتی، یک پایه ترفیع اعطا می‌گردد و در ارتقای اعضا پایه‌های قبلی ملحوظ خواهد ماند. خدمت قابل قبول عبارت است از حضور فعال عضو هیأت علمی در واحد متبوع و انجام امور آموزشی و پژوهشی، مدیریت و شرکت در کمیته‌ها و شوراهای مؤسسه و سایر امور اجرایی که از طرف واحد به وی محول می‌شود.

کمترین و بیشترین پایه استخدامی اعضای هیأت علمی دانشگاه طی سال ۱۳۸۸، به ترتیب ۱ و ۳۶ بوده‌است. بیشترین فراوانی با ۱۶۱ نفر در اعضای هیأت علمی دارای پایه ۱ مشاهده شد. ۱۹/۳ درصد اعضای هیأت علمی دارای پایه ۵ و کمتر و ۲۱/۷ درصد دارای پایه ۱۶ تا ۲۰ بوده‌اند.

جدول ۱۵-۲- توزیع اعضای هیأت علمی دانشگاه بر اساس آخرین پایه استخدامی و به تفکیک محل خدمت در سال ۱۳۸۸

مجموع	سایر*	دانشکده								پایه	
		فناوریهای نوین پزشکی	دندانپزشکی	داروسازی	روانشناسی	پیراپزشکی	پزشکی	پرستاری و مامایی	بهداشت		
۲۵۳	۴۵	۳	۲۹	۹	۹	۲	۱۴۴	۰	۱۲	۵ و کمتر	تعداد
۱۷۴	۱۶	۰	۹	۱۱	۶	۴	۱۰۸	۴	۱۶	۶ تا ۱۰	
۲۲۵	۹	۰	۹	۱۱	۵	۷	۱۵۳	۱۲	۱۹	۱۱ تا ۱۵	
۲۸۴	۶	۱	۱۸	۷	۸	۱۳	۱۸۲	۱۹	۳۰	۱۶ تا ۲۰	
۲۳۳	۲	۰	۲۶	۱۶	۷	۱	۱۴۲	۱۱	۲۸	۲۱ تا ۲۵	
۱۱۱	۰	۰	۱۶	۸	۰	۱	۶۹	۰	۱۷	۲۶ تا ۳۰	
۲۹	۰	۰	۲	۵	۰	۰	۱۲	۰	۱۰	۳۱ تا ۳۶	
۱۳۰۹	۷۸	۴	۱۰۹	۶۷	۳۵	۲۸	۸۱۰	۴۶	۱۳۲	مجموع	
۱۹/۳	۵۷/۷	۷۵/۰	۲۶/۵	۱۳/۵	۲۵/۷	۷/۱	۱۷/۸	۰/۰	۹/۱	۵ و کمتر	درصد ↓
۱۳/۳	۲۰/۵	۰/۰	۸/۳	۱۶/۴	۱۷/۱	۱۴/۳	۱۳/۳	۸/۷	۱۲/۱	۶ تا ۱۰	
۱۷/۲	۱۱/۵	۰/۰	۸/۳	۱۶/۴	۱۴/۳	۲۵/۰	۱۸/۹	۲۶/۱	۱۴/۴	۱۱ تا ۱۵	
۲۱/۷	۷/۷	۲۵/۰	۱۶/۵	۱۰/۴	۲۲/۹	۴۶/۴	۲۲/۵	۴۱/۳	۲۲/۷	۱۶ تا ۲۰	
۱۷/۸	۲/۶	۰/۰	۲۳/۹	۲۳/۹	۲۰/۰	۳/۶	۱۷/۵	۲۳/۹	۲۱/۲	۲۱ تا ۲۵	
۸/۵	۰/۰	۰/۰	۱۴/۷	۱۱/۹	۰/۰	۳/۶	۸/۵	۰/۰	۱۲/۹	۲۶ تا ۳۰	
۲/۲	۰/۰	۰/۰	۱/۸	۷/۵	۰/۰	۰/۰	۱/۵	۰/۰	۷/۶	۳۱ تا ۳۶	
۱۰۰/۰	۱۰۰/۰	۱۰۰/۰	۱۰۰/۰	۱۰۰/۰	۱۰۰/۰	۱۰۰/۰	۱۰۰/۰	۱۰۰/۰	۱۰۰/۰	مجموع	

* آندسته از اعضای هیأت علمی که در مراکز تحقیقاتی، حوزه ریاست و حوزه معاونت آموزشی دانشگاه، مشغول خدمت بوده‌اند در این ستون محسوب شده‌اند.



وضعیت اعضای هیأت علمی دانشگاه بر حسب پایه استخدامی و مرتبه علمی:

طی سال ۱۳۸۸، ۱۳/۵ درصد اعضای هیأت علمی با رتبه علمی استادی، دارای پایه استخدامی ۳۱ و بیشتر و ۳۸/۹ درصد اساتید دانشگاه دارای پایه ۲۱ تا ۲۵ بوده‌اند. در بین مربیان دانشگاه نیز ۳۲/۵ درصد دارای پایه استخدامی ۱۶ تا ۲۰ و ۲۶/۰ درصد دارای پایه ۱۱ تا ۱۵ بوده‌اند.

جدول ۱۶-۲- توزیع اعضای هیأت علمی دانشگاه بر اساس آخرین پایه استخدامی و به تفکیک مرتبه علمی در سال ۱۳۸۸

جمع	درصد ↓				تعداد				پایه
	استاد	دانشیار	استادیار	مربی	استاد	دانشیار	استادیار	مربی	
۲۵۳	۰/۰	۰/۲	۴۰/۰	۶/۵	۰	۱	۲۴۴	۸	۵ تا ۱
۱۷۴	۰/۰	۱۵/۳	۱۴/۴	۲۱/۱	۰	۶۰	۸۸	۲۶	۱۰ تا ۶
۲۲۵	۲/۷	۲۲/۰	۱۶/۷	۲۶/۰	۵	۸۶	۱۰۲	۳۲	۱۵ تا ۱۱
۲۸۴	۱۴/۱	۲۹/۲	۱۷/۰	۳۲/۵	۲۶	۱۱۴	۱۰۴	۴۰	۲۰ تا ۱۶
۲۳۳	۳۸/۹	۲۲/۰	۹/۹	۱۲/۲	۷۲	۸۶	۶۰	۱۵	۲۵ تا ۲۱
۱۱۱	۳۰/۸	۱۰/۵	۱/۸	۱/۷	۵۷	۴۱	۱۱	۲	۳۰ تا ۲۶
۲۹	۱۳/۵	۰/۸	۰/۲	۰/۰	۲۵	۳	۱	۰	۳۶ تا ۳۱
۱۳۰۹	۱۰۰/۰	۱۰۰/۰	۱۰۰/۰	۱۰۰/۰	۱۸۵	۳۹۱	۶۱۰	۱۲۳	جمع

توزیع اعضای هیأت علمی دانشگاه بر حسب سن و به تفکیک پایه استخدامی:

بر اساس اطلاعات سال ۱۳۸۸، ۲۸ نفر از اعضای هیأت علمی دانشگاه که دارای پایه استخدامی ۲۶ تا ۳۶ بوده‌اند، در گروه سنی ۶۶ تا ۷۳ سال قرار داشته‌اند. همچنین در میان ۴۴ نفر از اعضای هیأت علمی دانشگاه که در گروه سنی ۲۹ تا ۳۵ سال قرار گرفته‌اند، ۴۲ نفر دارای پایه استخدامی ۵ و کمتر بوده‌اند.

جدول ۱۷-۲- توزیع اعضای هیأت علمی دانشگاه بر حسب سن و به تفکیک پایه استخدامی تا پایان سال ۱۳۸۸

مجموع	سن (سال)								پایه
	۷۳ تا ۶۶	۶۵ تا ۶۱	۶۰ تا ۵۶	۵۵ تا ۵۱	۵۰ تا ۴۶	۴۵ تا ۴۱	۴۰ تا ۳۶	۳۵ تا ۲۹	
۲۵۳	۰	۱	۰	۰	۲۳	۵۹	۱۲۸	۴۲	۵ تا ۱
۱۷۴	۰	۱	۵	۸	۳۶	۶۷	۵۵	۲	۱۰ تا ۶
۲۲۵	۱	۴	۱۲	۴۱	۹۸	۶۳	۶	۰	۱۵ تا ۱۱
۲۸۴	۱	۱۳	۴۰	۸۳	۱۱۷	۲۹	۱	۰	۲۰ تا ۱۶
۲۳۳	۳	۲۸	۷۲	۸۸	۳۸	۴	۰	۰	۲۵ تا ۲۱
۱۱۱	۱۴	۴۵	۳۸	۱۰	۴	۰	۰	۰	۳۰ تا ۲۶
۲۹	۱۴	۱۰	۴	۰	۱	۰	۰	۰	۳۶ تا ۳۱
۱۳۰۹	۳۳	۱۰۲	۱۷۱	۲۳۰	۳۱۷	۲۲۲	۱۹۰	۴۴	مجموع

وضعیت اعضای هیأت علمی دانشگاه بر حسب سنوات خدمت:

در سال ۱۳۸۸ اعضای هیأت علمی دانشگاه به طور متوسط (۹/۵ ± ۱۶/۱) سال تجربه کاری در دانشگاه را داشته‌اند. ۱۸/۹ درصد اعضای هیأت علمی دانشگاه، دارای تجربه کاری ۵ سال خدمت و کمتر بوده‌اند. طی این سال، دامنه تغییرات سنوات خدمتی اعضای هیأت علمی دانشگاه بین ۱ تا ۵۰ سال در تغییر بوده است.

جدول ۱۸-۲- توزیع اعضای هیأت علمی دانشگاه

بر حسب سنوات خدمت در سال ۱۳۸۸

سنوات خدمت (سال)	تعداد	درصد ↓	درصد تجمعی ↓
۵ سال خدمت و کمتر	۲۴۷	۱۸/۹	۱۸/۹
۶ تا ۱۰	۱۶۴	۱۲/۵	۳۱/۴
۱۱ تا ۱۵	۲۰۱	۱۵/۴	۴۶/۸
۱۶ تا ۲۰	۲۷۲	۲۰/۸	۶۷/۵
۲۱ تا ۲۵	۲۱۶	۱۶/۵	۸۴/۰
۲۶ تا ۳۰	۱۱۳	۸/۶	۹۲/۷
۳۱ تا ۳۵	۶۶	۵/۰	۹۷/۷
۳۶ تا ۴۰	۱۷	۱/۳	۹۹/۰
۴۱ تا ۵۰	۱۳	۱/۰	۱۰۰/۰
مجموع کل	۱۳۰۹		

وضعیت اعضای هیأت علمی دانشگاه بر حسب سن و به تفکیک سنوات خدمت:

طی سال ۱۳۸۸، ۱۰ نفر از اعضای هیأت علمی که در گروه سنی ۶۶ تا ۷۳ سال سن قرار گرفته‌اند، دارای ۴۱ تا ۵۱ سال خدمت بوده‌اند. همچنین ۳۸ نفر از اعضای هیأت علمی با ۵ سال خدمت و کمتر در گروه سنی ۲۹ تا ۳۵ سال قرار دارند. با مطالعه جدول ۱۹-۲ اطلاعات بیشتری در این زمینه کسب خواهید نمود.

جدول ۱۹-۲- توزیع اعضای هیأت علمی دانشگاه بر حسب سن و به تفکیک سنوات خدمت در سال ۱۳۸۸

جمع	سنوات خدمت (سال)									سن (سال)
	۵۰ تا ۴۱	۴۰ تا ۳۶	۳۵ تا ۳۱	۳۰ تا ۲۶	۲۵ تا ۲۱	۲۰ تا ۱۶	۱۵ تا ۱۱	۱۰ تا ۶	۵ سال خدمت و کمتر	
۴۴	۰	۰	۰	۰	۰	۰	۰	۶	۳۸	۲۹ تا ۲۵
۱۵۵	۰	۰	۰	۰	۰	۳	۵	۴۸	۹۹	۳۶ تا ۴۰
۲۵۷	۰	۰	۰	۰	۸	۲۶	۷۶	۷۳	۷۴	۴۱ تا ۴۵
۳۱۷	۰	۰	۰	۲	۴۰	۱۲۳	۹۱	۳۰	۳۱	۴۶ تا ۵۰
۲۳۰	۰	۰	۸	۲۴	۸۸	۸۱	۲۴	۳	۲	۵۱ تا ۵۵
۱۷۱	۰	۳	۲۱	۴۸	۶۵	۲۷	۴	۲	۱	۵۶ تا ۶۰
۱۰۲	۳	۶	۳۰	۳۶	۱۳	۹	۱	۲	۲	۶۱ تا ۶۵
۳۳	۱۰	۸	۷	۳	۲	۳	۰	۰	۰	۶۶ تا ۷۳
۱۳۰۹	۱۳	۱۷	۶۶	۱۱۳	۲۱۶	۲۷۲	۲۰۱	۱۶۴	۲۴۷	جمع



وضعیت اعضای هیأت علمی دانشگاه بر حسب سنوات خدمت و به تفکیک مرتبه علمی:

از مجموع ۱۸۵ نفر عضو هیأت علمی با مرتبه علمی استادی، ۵۴ نفر ۳۱ سال خدمت و بیشتر داشته‌اند. همچنین در بین دانشیاران دانشگاه، ۶۲ نفر دارای سنوات خدمتی برابر ۲۶ سال و بیشتر بوده‌اند.

جدول ۲۰-۲- توزیع اعضای هیأت علمی دانشگاه

بر حسب سنوات خدمت و به تفکیک مرتبه علمی در سال ۱۳۸۸

جمع	مرتبه علمی				سنوات خدمت (سال)
	استاد	دانشیار	استادیار	مربی	
۲۴۷	۰	۱۶	۲۲۴	۷	۵ سال خدمت و کمتر
۱۶۴	۳	۵۵	۹۲	۱۴	۶ تا ۱۰
۲۰۱	۸	۸۸	۶۴	۴۱	۱۱ تا ۱۵
۲۷۲	۲۶	۱۰۵	۱۱۵	۲۶	۱۶ تا ۲۰
۲۱۶	۵۹	۶۵	۷۳	۱۹	۲۱ تا ۲۵
۱۱۳	۳۵	۴۲	۲۹	۷	۲۶ تا ۳۰
۶۶	۳۲	۱۷	۹	۸	۳۱ تا ۳۵
۱۷	۱۱	۲	۳	۱	۳۶ تا ۴۰
۱۳	۱۱	۱	۱	۰	۴۱ تا ۵۰
۱۳۰۹	۱۸۵	۳۹۱	۶۱۰	۱۲۳	مجموع

وضعیت اعضای هیأت علمی با سنوات خدمت ۲۵ سال و بیشتر:

با توجه به در شرف بازنشستگی قرار گرفتن اعضای هیأت علمی با ۲۵ سال سابقه کار و بیشتر، در این قسمت از آمار این گروه از اعضای هیأت علمی ارائه شده است. بر اساس اطلاعات سال ۱۳۸۸، ۲۴۶ نفر (۱۸/۸ درصد) از اعضای هیأت علمی دانشگاه، دارای ۲۵ سال خدمت و بیشتر بوده‌اند. از این تعداد ۱۴۵ نفر (۵۸/۹ درصد) در دانشکده پزشکی، ۳۸ نفر (۱۵/۵ درصد) در دانشکده بهداشت و ۲۹ نفر (۱۱/۸ درصد) در دانشکده دندانپزشکی شاغل بوده‌اند. با مشاهده جدول زیر اطلاعات بیشتری در این مورد کسب خواهید نمود.

جدول ۲۱-۲- توزیع اعضای هیأت علمی دانشگاه با سنوات خدمت ۲۵ سال و بیشتر به تفکیک محل خدمت در سال ۱۳۸۸

جمع	معاونت آموزشی	دانشکده							سنوات خدمت (سال)
		بهداشت	پرستاری	پزشکی	پیراپزشکی	توانبخشی	داروسازی	دندانپزشکی	
۱۵۰	۰	۱۸	۵	۹۸	۱	۵	۲	۲۱	۲۵ تا ۳۰
۶۶	۰	۱۳	۷	۳۱	۲	۰	۵	۸	۳۱ تا ۳۵
۱۷	۰	۳	۱	۱۱	۰	۰	۲	۰	۳۶ تا ۴۰
۱۳	۱	۴	۰	۵	۰	۰	۳	۰	۴۱ تا ۵۰
۲۴۶	۱	۲۸	۱۳	۱۴۵	۳	۵	۱۲	۲۹	تعداد
۱۰۰/۰	۰/۴	۱۵/۵	۵/۳	۵۸/۹	۱/۲	۲/۰	۴/۹	۱۱/۸	درصد ←

در بین ۲۴۶ نفر عضو هیأت علمی دانشگاه که دارای ۲۵ سال خدمت و بیشتر بوده‌اند، ۹۹ نفر (۴۰/۳ درصد) دارای مرتبه علمی استادی و ۵۲ نفر (۲۱/۱ درصد) دارای مرتبه علمی دانشیاری بوده‌اند.

جدول ۲۲-۲- توزیع اعضای هیأت علمی دانشگاه با سنوات خدمت ۲۵ سال و بیشتر به تفکیک محل خدمت و مرتبه علمی در سال ۱۳۸۸

جمع	مرتبه علمی				محل خدمت
	مربی	دانشیار	استادیار	استاد	
۳۸	۲	۸	۵	۲۳	دانشکده بهداشت
۱۳	۹	۲	۲	۰	دانشکده پرستاری
۱۴۵	۵	۴۲	۳۷	۶۱	دانشکده پزشکی
۳	۱	۰	۲	۰	دانشکده پیراپزشکی
۵	۲	۱	۰	۲	دانشکده توانبخشی
۱۲	۰	۳	۰	۹	دانشکده داروسازی
۲۹	۰	۲۰	۵	۴	دانشکده دندانپزشکی
۱	۰	۰	۱	۰	معاونت آموزشی
۲۴۶	۱۹	۷۶	۵۲	۹۹	تعداد
۱۰۰/۰	۷/۷	۳۰/۹	۲۱/۱	۴۰/۳	درصد ←

اعضای هیأت علمی شاغل در بخش ستادی (عمدتاً شاغل در مرکز توسعه آموزش دانشگاه)

۱۲ نفر از اعضای هیأت علمی دانشگاه، از معاونت آموزشی (۱۰ نفر) و یا حوزه ریاست دانشگاه (۲ نفر) پست سازمانی داشته‌اند. بررسی این گروه از اعضای هیأت علمی بر حسب مرتبه علمی نشان می‌دهد که ۴ نفر آنها استادیار و ۸ نفر هم مربی بوده‌اند. همچنین ۲ نفر (۱۶/۷ درصد) از اعضای هیأت علمی حوزه معاونت آموزشی دارای مدرک دکترای حرفه‌ای، ۶ نفر (۵۰/۰ درصد) کارشناسی ارشد و ۴ نفر (۳۳/۳ درصد) نیز دارای مدرک دکترای تخصصی و Ph.D بوده‌اند.



۲- اعضای هیأت علمی شاغل در دانشکده‌ها

۱-۲- اعضای هیأت علمی دانشکده بهداشت:

طی سال ۱۳۸۸، ۱۳۲ نفر (۱۰/۱ درصد) از اعضای هیأت علمی دانشگاه در دانشکده بهداشت مشغول فعالیت بوده‌اند. این دانشکده به لحاظ تعداد اعضای هیأت علمی رده دوم را بعد از دانشکده پزشکی و بیمارستان‌های تابعه داشته‌است. ۷۳/۵ درصد اعضای هیأت علمی دانشکده بهداشت را مردان و ۲۶/۵ درصد را زنان تشکیل داده‌اند. ۸۲/۶ درصد اعضای هیأت علمی شاغل در این دانشکده دارای مدرک تحصیلی دکترای تخصصی و Ph.D و ۱۷/۴ درصد آنها دارای مدرک تحصیلی کارشناسی ارشد بوده‌اند. توزیع فراوانی اعضای هیأت علمی دانشکده بهداشت بر حسب مدرک تحصیلی، مرتبه علمی و نوع استخدام به صورت جدول ارائه شده است.

جدول ۲۳-۲- توزیع فراوانی اعضای هیأت علمی دانشکده بهداشت

بر حسب مدرک تحصیلی در سال ۱۳۸۸

مدرک تحصیلی	تعداد			درصد		
	مرد	زن	کل	مرد ←	زن ←	کل ↓
کارشناسی ارشد	۱۳	۱۰	۲۳	۵۶/۵	۴۳/۵	۱۷/۴
دکترای تخصصی و Ph.D	۸۴	۲۵	۱۰۹	۷۷/۱	۲۲/۹	۸۲/۶
مجموع	۹۷	۳۵	۱۳۲	۷۳/۵	۲۶/۶	۱۰۰/۰

جدول ۲۴-۲- توزیع فراوانی اعضای هیأت علمی دانشکده بهداشت

بر حسب مرتبه علمی در سال ۱۳۸۸

مرتبه علمی	تعداد			درصد		
	مرد	زن	کل	مرد ←	زن ←	کل ↓
مربی	۱۳	۱۰	۲۳	۵۶/۵	۴۳/۵	۱۷/۴
استادیار	۲۶	۱۴	۴۰	۶۵/۰	۳۵/۰	۳۰/۳
دانشیار	۳۱	۴	۳۵	۸۸/۶	۱۱/۴	۲۶/۵
استاد	۲۷	۷	۳۴	۷۹/۴	۲۰/۶	۲۵/۸
مجموع	۹۷	۳۵	۱۳۲	۷۳/۵	۲۶/۵	۱۰۰/۰

جدول ۲۵-۲- توزیع فراوانی اعضای هیأت علمی دانشکده بهداشت

بر حسب نوع استخدام در سال ۱۳۸۸

نوع استخدام	تعداد			درصد		
	مرد	زن	کل	مرد ←	زن ←	کل ↓
ضریب k	۳	۰	۳	۱۰۰/۰	۰/۰	۲/۳
پیمانی	۱۰	۷	۱۷	۵۸/۸	۴۱/۲	۱۲/۹
رسمی آزمایشی	۸	۰	۸	۱۰۰/۰	۰/۰	۶/۰
رسمی	۷۶	۲۸	۱۰۴	۷۳/۱	۲۶/۹	۷۸/۸
مجموع	۹۷	۳۵	۱۳۲	۷۳/۵	۲۶/۵	۱۰۰/۰

گروه‌های آموزشی:

در سال ۱۳۸۸، دانشکده بهداشت دارای ۱۳ گروه آموزشی بوده است. این دانشکده در دو دوره روزانه و شبانه، دانشجوی می‌پذیرد. فراوانی اعضای هیأت علمی دانشکده بهداشت بر حسب گروه آموزشی طی سال ۱۳۸۸ در جدول زیر ارائه شده است.

جدول ۲۶-۲- توزیع فراوانی اعضای هیأت علمی دانشکده بهداشت بر حسب گروه آموزشی و مرتبه علمی در سال ۱۳۸۸*

ردیف	گروه آموزشی	مرتبه علمی				جمع
		استاد	دانشیار	استادیار	مربی	
۱	آموزش بهداشت و ارتقاء سلامت	۳	۰	۴	۳	۱۰
۲	اپیدمیولوژی و آمار زیستی و بهداشتی	۶	۵	۵	۱	۱۷
۳	انگل شناسی و قارچ شناسی پزشکی	۵	۸	۳	۲	۱۸
۴	پاتوبیولوژی	۶	۵	۴	۲	۱۷
۵	تغذیه و بیوشیمی	۴	۲	۸	۴	۱۸
۶	حشره شناسی پزشکی	۴	۵	۴	۷	۲۰
۷	علوم مدیریت و اقتصاد بهداشت	۰	۲	۵	۰	۷
۸	مهندسی بهداشت حرفه‌ای	۴	۳	۳	۲	۱۲
۹	مهندسی بهداشت محیط	۲	۵	۴	۲	۱۳
	مجموع	۳۴	۲۵	۴۰	۲۳	۱۳۲

* علاوه بر گروه‌های آموزشی فوق، چهار گروه آموزشی تحقیقاتی (وابسته به مؤسسه ملی تحقیقات سلامت) با محوریت پژوهش نیز در این دانشکده وجود دارد که اسامی آنها بدین شرح زیر می‌باشد. ۱- بهداشت در حوادث غیر مترقبه و بلایا ۲- پیشگیری و کنترل بیماریها ۳- سیاستگذاری سلامت ۴- عوامل اجتماعی سلامت

۲-۲- اعضای هیأت علمی دانشکده پرستاری و مامایی:

بر اساس اطلاعات سال ۱۳۸۸، ۴۶ نفر (۳/۵ درصد) از اعضای هیأت علمی دانشگاه در دانشکده پرستاری و مامایی فعالیت داشته‌اند. ۸۹/۱ درصد اعضای هیأت علمی دانشکده پرستاری زن و ۱۰/۹ درصد آنها مرد بوده‌اند. ۷۸/۳ درصد اعضای هیأت علمی این دانشکده دارای مدرک کارشناسی‌ارشد بوده‌اند. توزیع فراوانی اعضای هیأت علمی این دانشکده بر حسب مدرک تحصیلی، مرتبه علمی و نوع استخدام در جداول زیر ارائه شده است.

جدول ۲۷-۲- توزیع فراوانی اعضای هیأت علمی دانشکده پرستاری و مامایی

بر حسب مدرک تحصیلی در سال ۱۳۸۸

مدرک تحصیلی	تعداد			درصد		
	مرد	زن	کل	مرد ←	زن ←	کل ↓
کارشناسی‌ارشد	۳	۳۳	۳۶	۸/۳	۹۱/۷	۷۸/۳
دکترای تخصصی و Ph.D	۲	۸	۱۰	۲/۰	۸/۰	۲۱/۷
مجموع	۵	۴۱	۴۶	۱۰/۹	۸۹/۱	۱۰۰/۰

جدول ۲۸-۲- توزیع فراوانی اعضای هیأت علمی دانشکده پرستاری و مامایی
 بر حسب مرتبه علمی در سال ۱۳۸۸

مرتبه علمی	تعداد			درصد		
	مرد	زن	کل	مرد←	زن←	کل ↓
مربی	۳	۳۳	۳۶	۸/۳	۹۱/۷	۷۸/۲
استادیار	۰	۵	۵	۰/۰	۱۰۰/۰	۱۰/۹
دانشیار	۲	۳	۵	۴۰/۰	۶۰/۰	۱۰/۹
مجموع	۵	۴۱	۴۶	۱۰/۹	۸۹/۱	۱۰۰/۰

جدول ۲۹-۲- توزیع فراوانی اعضای هیأت علمی دانشکده پرستاری و مامایی
 بر حسب نوع استخدام در سال ۱۳۸۸

نوع استخدام	تعداد			درصد		
	مرد	زن	کل	مرد←	زن←	کل ↓
پیمانی	۱	۹	۱۰	۱۰/۰	۹۰/۰	۲۱/۷
رسمی	۴	۳۲	۳۶	۱۱/۱	۸۸/۹	۷۸/۳
مجموع	۵	۴۱	۴۶	۱۰/۹	۸۹/۱	۱۰۰/۰

گروه‌های آموزشی:

طی سال ۱۳۸۸، دانشکده پرستاری و مامایی دارای ۷ گروه آموزشی بوده است. این دانشکده نیز مانند دانشکده‌های بهداشت و پیراپزشکی در دو دوره روزانه و شبانه دانشجو می‌پذیرد. در جدول زیر اطلاعات اعضای هیأت علمی دانشکده پرستاری و مامایی بر حسب مرتبه علمی و به تفکیک گروه‌های آموزشی ارائه شده است.

جدول ۳۰-۲- توزیع فراوانی اعضای هیأت علمی دانشکده پرستاری و مامایی
 بر حسب گروه آموزشی و مرتبه علمی در سال ۱۳۸۸

ردیف	گروه آموزشی	مرتبه علمی			جمع
		مربی	استادیار	دانشیار	
۱	بارداری	۸	۱	۰	۹
۲	بهداشت جامعه	۴	۲	۰	۶
۳	بهداشت مادر و کودک (زنان و زایمان)	۲	۰	۰	۲
۴	داخلی و جراحی	۱۲	۱	۳	۱۶
۵	روانشناسی پرستاری (روانی)	۳	۱	۰	۴
۶	کودکان	۶	۰	۰	۶
۷	مدیریت پرستاری	۱	۰	۲	۳
	مجموع	۳۶	۵	۵	۴۶

۳-۲- اعضای هیأت علمی دانشکده پزشکی:

در سال ۱۳۸۸، ۶۱/۹ درصد اعضای هیأت علمی دانشگاه در دانشکده پزشکی و بیمارستان‌های تابعه دانشگاه مشغول خدمت بوده‌اند. دانشکده پزشکی دارای ۳۲ گروه آموزشی می‌باشد. ۱۲۸ نفر (۱۵/۸ درصد) از اعضای هیأت علمی این دانشکده در گروه‌های علوم پایه و ۶۸۲ نفر (۸۴/۲ درصد) در گروه‌های علوم بالینی فعالیت داشته‌اند. جداول توزیع فراوانی اعضای هیأت علمی این دانشکده بر حسب مدرک تحصیلی، مرتبه علمی، نوع استخدام و گروه آموزشی در ادامه گزارش ارائه شده است.

جدول ۳۱-۲- توزیع فراوانی اعضای هیأت علمی دانشکده پزشکی
 بر حسب مدرک تحصیلی در سال ۱۳۸۸

مدرک تحصیلی	تعداد			درصد		
	مرد	زن	کل	مرد ←	زن ←	کل ↓
کارشناسی‌ارشد	۲	۱۳	۱۵	۱۳/۳	۸۶/۷	۱/۸
دکترای حرفه‌ای	۱	۲	۳	۳۳/۳	۶۶/۷	۰/۴
دکترای تخصصی و Ph.D	۴۶۶	۱۶۶	۶۳۲	۷۳/۷	۲۶/۳	۷۸/۰
فوق تخصص	۱۱۴	۴۶	۱۶۰	۷۱/۳	۲۸/۷	۱۹/۸
مجموع	۵۸۳	۲۲۷	۸۱۰	۷۲/۰	۲۸/۰	۱۰۰/۰

جدول ۳۲-۲- توزیع فراوانی اعضای هیأت علمی دانشکده پزشکی
 بر حسب مرتبه علمی در سال ۱۳۸۸

مرتبه علمی	تعداد			درصد		
	مرد	زن	کل	مرد ←	زن ←	کل ↓
مربی	۳	۱۵	۱۸	۱۶/۷	۸۳/۳	۲/۲
استادیار	۲۸۹	۱۰۹	۳۹۸	۷۲/۶	۲۷/۴	۴۹/۱
دانشیار	۱۹۷	۷۸	۲۷۵	۷۱/۶	۲۸/۴	۳۴/۰
استاد	۹۴	۲۵	۱۱۹	۷۹/۰	۲۱/۰	۱۴/۷
مجموع	۵۸۳	۲۲۷	۸۱۰	۷۲/۰	۲۸/۰	۱۰۰/۰

جدول ۳۳-۲- توزیع فراوانی اعضای هیأت علمی دانشکده پزشکی
 بر حسب نوع استخدام در سال ۱۳۸۸

نوع استخدام	تعداد			درصد		
	مرد	زن	کل	مرد ←	زن ←	کل ↓
ضریب k	۳۶	۲۱	۵۷	۶۳/۲	۳۶/۸	۷/۰
مشمولین وظیفه	۶	-	۶	۱۰۰/۰	-	۰/۷
پیمانی	۱۱۷	۴۰	۱۵۷	۷۴/۵	۲۵/۵	۱۹/۴
رسمی آزمایشی	۵۱	۱۳	۶۴	۷۹/۷	۲۰/۳	۷/۹
رسمی قطعی	۳۷۳	۱۵۳	۵۲۶	۷۰/۹	۲۹/۱	۶۵/۰
مجموع	۵۸۳	۲۲۷	۸۱۰	۷۲/۰	۲۸/۰	۱۰۰/۰



جدول ۳۴-۲- توزیع فراوانی اعضای هیأت علمی دانشکده پزشکی
بر حسب گروه آموزشی و بر حسب رتبه علمی در سال ۱۳۸۸

مجموع	رتبه علمی				گروه‌های آموزشی
	استاد	دانشیار	استادیار	مربی	
۱۶	۵	۴	۳	۴	گروه‌های علوم پایه
۱۰	۶	۲	۰	۲	
۱۰	۲	۳	۵	۰	
۱۰	۱	۷	۲	۰	
۴۰	۳	۱۷	۱۹	۱	
۱۶	۲	۲	۱۰	۲	
۷	۳	۳	۱	۰	
۱۱	۴	۵	۰	۲	
۸	۰	۳	۳	۲	
۱۲۸	۲۶	۴۶	۴۳	۱۳	مجموع گروه‌های علوم پایه
۲۰	۴	۸	۸	۰	گروه‌های علوم بالینی
۱۴	۶	۳	۵	۰	
۱۲	۲	۵	۵	۰	
۲۲	۱	۱۴	۷	۰	
۴۳	۷	۲۰	۱۶	۰	
۹۶	۱۹	۳۴	۴۱	۲	
۴۷	۱۰	۱۸	۱۹	۰	
۱۳	۳	۶	۴	۰	
۲۸	۳	۷	۱۸	۰	
۸۱	۱۵	۲۷	۳۹	۰	
۲۰	۲	۷	۱۱	۰	
۵۷	۱	۱۰	۴۶	۰	
۱۱	۱	۴	۴	۲	
۷	۱	۲	۴	۰	
۱	۰	۰	۱	۰	
۱۰	۲	۳	۵	۰	
۱۰۵	۸	۳۵	۶۲	۰	
۱۲	۳	۲	۷	۰	
۸	۰	۲	۶	۰	
۳۰	۰	۹	۲۰	۱	
۲۵	۵	۸	۱۲	۰	
۸	۰	۰	۸	۰	
۵	۰	۴	۱	۰	
۷	۰	۱	۶	۰	
۶۸۲	۹۳	۲۲۹	۳۵۵	۵	مجموع گروه‌های علوم بالینی
۸۱۰	۱۱۹	۲۷۵	۳۹۸	۱۸	جمع کل

* طبق تعریف اداره کارگزینی، اعضای هیأت علمی طرحی که گروه آنها نامشخص است، در گروه بالینی قرار گرفته‌اند. این گروه از اعضای هیأت علمی عمدتاً در بیمارستان‌های تابعه دانشگاه، مشغول به فعالیت بوده‌اند و در سرجمع هیأت علمی شاغل در گروه‌های بالینی دانشکده پزشکی محسوب شده‌اند.

۴-۲- اعضای هیأت علمی دانشکده پیراپزشکی:

طی سال ۱۳۸۸، ۲۸ نفر (۲/۱ درصد) از کل ۱۳۰۹ نفر عضو هیأت علمی دانشگاه، در دانشکده پیراپزشکی فعالیت داشته‌اند. ۶۰/۷ درصد اعضای هیأت علمی این دانشکده دارای مدرک تحصیلی دکترای تخصصی و Ph.D بوده‌اند. فراوانی اعضای هیأت علمی دانشکده پیراپزشکی بر حسب مدرک تحصیلی، مرتبه علمی و نوع استخدام و گروه‌های آموزشی، در جداول زیر ارائه شده است.

جدول ۲-۳۵- توزیع فراوانی اعضای هیأت علمی دانشکده پیراپزشکی
بر حسب مدرک تحصیلی در سال ۱۳۸۸

درصد			تعداد			مدرک تحصیلی
کل ↓	زن ←	مرد ←	کل	زن	مرد	
۳۲/۲	۳۳/۳	۶۶/۷	۹	۳	۶	کارشناسی ارشد
۷/۱	۰/۰	۱۰۰/۰	۲	۰	۲	دکترای حرفه‌ای
۶۰/۷	۵۸/۸	۴۱/۲	۱۷	۱۰	۷	دکترای تخصصی و Ph.D
۱۰۰/۰	۴۶/۴	۵۳/۶	۲۸	۱۳	۱۵	مجموع

جدول ۲-۳۶- توزیع فراوانی اعضای هیأت علمی دانشکده پیراپزشکی
بر حسب مرتبه علمی در سال ۱۳۸۸

درصد			تعداد			مرتبه علمی
کل ↓	زن ←	مرد ←	کل	زن	مرد	
۳۹/۳	۲۷/۳	۷۲/۷	۱۱	۳	۸	مربی
۴۶/۴	۶۹/۲	۳۰/۸	۱۳	۹	۴	استادیار
۱۴/۳	۲۵/۰	۷۵/۰	۴	۱	۳	دانشیار
۱۰۰/۰	۴۶/۴	۵۳/۶	۲۸	۱۳	۱۵	مجموع

جدول ۲-۳۷- توزیع فراوانی اعضای هیأت علمی دانشکده پیراپزشکی
بر حسب نوع استخدام در سال ۱۳۸۸

درصد			تعداد			نوع استخدام
کل ↓	زن ←	مرد ←	کل	زن	مرد	
۳/۵	۱۰۰/۰	۰/۰	۱	۱	۰	ضریب k
۱۷/۹	۴۰/۰	۶۰/۰	۵	۲	۳	پیمانی
۱۰/۷	۰/۰	۱۰۰/۰	۳	۰	۳	رسمی آزمایشی
۶۷/۹	۵۲/۶	۴۷/۴	۱۹	۱۰	۹	رسمی
۱۰۰/۰	۴۶/۴	۵۳/۶	۲۸	۱۳	۱۵	مجموع



گروه‌های آموزشی:

در سال ۱۳۸۸، اعضای هیأت علمی دانشکده پیراپزشکی در ۶ گروه آموزشی این دانشکده به شرح جدول زیر خدمات خود را ارائه نموده‌اند.

جدول ۲-۲۸- توزیع فراوانی اعضای هیأت علمی دانشکده پیراپزشکی بر حسب گروه آموزشی و بر حسب رتبه علمی در سال ۱۳۸۸

جمع	رتبه علمی			گروه آموزشی
	دانشیار	استادیار	مربی	
۴	۰	۳	۱	رادیولوژی
۸	۲	۶	۰	علوم آزمایشگاهی
۳	۰	۲	۱	کتابداری و اطلاع رسانی پزشکی
۵	۱	۱	۳	مدارک پزشکی
۵	۱	۱	۳	مدیریت خدمات بهداشتی
۳	۰	۰	۳	هوشبری
۲۸	۴	۱۳	۱۱	مجموع

۲-۵- اعضای هیأت علمی دانشکده توانبخشی:

۲/۷ درصد اعضای هیأت علمی دانشگاه در سال ۱۳۸۸ در دانشکده توانبخشی شاغل بوده‌اند. ۱۸ نفر مرد و ۱۷ نفر زن در این دانشکده به عنوان عضو هیأت علمی فعالیت داشته‌اند. توزیع فراوانی اعضای هیأت علمی دانشکده توانبخشی بر حسب مدرک تحصیلی، مرتبه علمی، نوع استخدام و گروه‌های آموزشی در جداول زیر خلاصه شده است.

جدول ۲-۳۹- توزیع فراوانی اعضای هیأت علمی دانشکده توانبخشی بر حسب مدرک تحصیلی در سال ۱۳۸۸

مدرک تحصیلی	تعداد			درصد		
	مرد	زن	کل	مرد ←	زن ←	کل ↓
کارشناسی ارشد	۹	۱۲	۲۱	۴۲/۹	۵۷/۱	۶۰/۰
دکترای تخصصی و Ph.D	۹	۵	۱۴	۶۴/۳	۳۵/۷	۴۰/۰
مجموع	۱۸	۱۷	۳۵	۵۱/۴	۴۸/۶	۱۰۰/۰

جدول ۲-۴۰- توزیع فراوانی اعضای هیأت علمی دانشکده توانبخشی بر حسب مرتبه علمی در سال ۱۳۸۸

مرتبه علمی	تعداد			درصد		
	مرد	زن	کل	مرد ←	زن ←	کل ↓
مربی	۱۰	۱۲	۲۲	۴۵/۵	۵۴/۵	۶۲/۸
استادیار	۲	۵	۷	۲۸/۶	۷۱/۴	۲۰/۰
دانشیار	۳	۰	۳	۱۰۰/۰	۰/۰	۸/۶
استاد	۳	۰	۳	۱۰۰/۰	۰/۰	۸/۶
مجموع	۱۸	۱۷	۳۵	۵۱/۴	۴۸/۶	۱۰۰/۰

جدول ۴۱-۲- توزیع فراوانی اعضای هیأت علمی دانشکده توانبخشی
بر حسب نوع استخدام در سال ۱۳۸۸

نوع استخدام	تعداد			درصد		
	مرد	زن	کل	مرد ←	زن ←	کل ↓
ضریب k	۳	۲	۵	۶۰/۰	۴۰/۰	۱۴/۳
پیمانی	۲	۷	۹	۲۲/۲	۷۷/۸	۲۵/۷
رسمی	۱۳	۸	۲۱	۶۱/۹	۳۸/۱	۶۰/۰
مجموع	۱۸	۱۷	۳۵	۵۱/۴	۴۸/۶	۱۰۰/۰

جدول ۴۲-۲- توزیع فراوانی اعضای هیأت علمی دانشکده توانبخشی
بر حسب گروه آموزشی در سال ۱۳۸۸

گروه آموزشی	مرتبۀ علمی				مجموع
	مربی	استادیار	دانشیار	استاد	
شنوایی سنجی	۷	۰	۰	۰	۷
فیزیوتراپی	۵	۷	۳	۳	۱۸
کاردرمانی	۳	۰	۰	۰	۳
گفتاردرمانی	۷	۰	۰	۰	۷
جمع	۲۲	۷	۳	۳	۳۵

۲-۶- اعضای هیأت علمی دانشکده داروسازی:

طی سال ۱۳۸۸، ۶۷ نفر (۵/۱ درصد) از کل اعضای هیأت علمی دانشگاه، در دانشکده داروسازی فعالیت داشته‌اند که ۷۳/۱ درصد آنها مرد و ۲۶/۹ درصد زن هستند. از مجموع ۶۷ نفر عضو هیأت علمی این دانشکده، ۴۸ نفر (۷۱/۶ درصد) دارای رتبه علمی دانشیاری یا استادی بوده‌اند. یک نفر از اعضای هیأت علمی شاغل در گروه آموزشی شیمی دارویی دارای رتبه علمی استاد ممتازی بوده است. اطلاعات بیشتر در مورد اعضای هیأت علمی دانشکده داروسازی در جداول زیر ارائه شده است.

جدول ۴۳-۲- توزیع فراوانی اعضای هیأت علمی دانشکده داروسازی
بر حسب مدرک تحصیلی در سال ۱۳۸۸

مدرک تحصیلی	تعداد			درصد		
	مرد	زن	کل	مرد ←	زن ←	کل ↓
کارشناسی ارشد	۲	۰	۲	۱۰۰/۰	۰/۰	۳/۰
دکترای تخصصی و Ph.D	۴۷	۱۸	۶۵	۷۲/۳	۲۷/۷	۹۷/۰
مجموع	۴۹	۱۸	۶۷	۷۳/۱	۲۶/۹	۱۰۰/۰



جدول ۴۴-۲- توزیع فراوانی اعضای هیأت علمی دانشکده داروسازی

بر حسب مرتبه علمی در سال ۱۳۸۸

مرتبۀ علمی	تعداد			درصد		
	مرد	زن	کل	مرد ←	زن ←	کل ↓
مربی	۲	۰	۲	۱۰۰/۰	۰/۰	۳/۰
استادیار	۱۰	۷	۱۷	۵۸/۸	۴۱/۲	۲۵/۴
دانشیار	۱۷	۸	۲۵	۶۸/۰	۳۲/۰	۳۷/۳
استاد	۲۰	۳	۲۳	۸۷/۰	۱۳/۰	۳۴/۳
مجموع	۴۹	۱۸	۶۷	۷۳/۱	۲۶/۹	۱۰۰/۰

جدول ۴۵-۲- توزیع فراوانی اعضای هیأت علمی دانشکده داروسازی

بر حسب نوع استخدام در سال ۱۳۸۸

نوع استخدام	تعداد			درصد		
	مرد	زن	کل	مرد ←	زن ←	کل ↓
ضریب k	۱	۲	۳	۳۳/۳	۶۶/۷	۴/۵
مشمول وظیفه	۲	۰	۲	۱۰۰/۰	۰/۰	۳/۰
پیمانی	۵	۵	۱۰	۵۰/۰	۵۰/۰	۱۴/۹
رسمی آزمایشی	۶	۱	۷	۸۵/۷	۱۴/۳	۱۰/۵
رسمی	۳۵	۱۰	۴۵	۷۷/۸	۲۲/۲	۶۷/۱
مجموع	۴۹	۱۸	۶۷	۷۳/۱	۲۶/۹	۱۰۰/۰

گروه‌های آموزشی:

جدول ۴۶-۲- توزیع فراوانی اعضای هیأت علمی دانشکده داروسازی بر حسب گروه آموزشی در سال ۱۳۸۸

مجموع	مرتبۀ علمی				گروه آموزشی
	مربی	استادیار	دانشیار	استاد	
۴	۰	۱	۲	۱	بیوتکنولوژی دارویی
۱۶	۰	۶	۴	۶	داروسازی (فارماسیوتیکس)
۱۰	۱	۳	۴	۲	داروسازی بالینی (فارماکو تراپی)
۹	۰	۰	۳	۶	سم شناسی و داروشناسی
۱۳	۰	۳	۵	۵	شیمی دارویی
۹	۱	۲	۳	۳	فارماکوگنوزی
۶	۰	۲	۴	۰	کنترل دارو و غذا
۶۷	۲	۱۷	۲۵	۲۳	مجموع

۲-۷- اعضای هیأت علمی دانشکده دندانپزشکی:

طی سال ۱۳۸۸، ۱۰۹ نفر (۸/۳ درصد) از اعضای هیأت علمی دانشگاه در دانشکده دندانپزشکی مشغول فعالیت بوده‌اند که در بین آنها ۶۷ نفر (۶۱/۵ درصد) مرد و ۴۲ نفر (۳۸/۵ درصد) زن بوده‌اند.

جدول ۲-۴۷- توزیع فراوانی اعضای هیأت علمی دانشکده دندانپزشکی

بر حسب مدرک تحصیلی در سال ۱۳۸۸

درصد			تعداد			مدرک تحصیلی
کل ↓	زن ←	مرد ←	کل	زن	مرد	
۱۰۰/۰	۳۸/۵	۶۱/۵	۱۰۹	۴۲	۶۷	دکترای تخصصی و Ph.D
۱۰۰/۰	۳۸/۵	۶۱/۵	۱۰۹	۴۲	۶۷	مجموع

جدول ۲-۴۸- توزیع فراوانی اعضای هیأت علمی دانشکده دندانپزشکی

بر حسب مرتبه علمی در سال ۱۳۸۸

درصد			تعداد			مرتبه علمی
کل ↓	زن ←	مرد ←	کل	زن	مرد	
۶۴/۲	۳۸/۶	۶۱/۴	۷۰	۲۷	۴۳	استادیار
۳۱/۲	۳۸/۲	۶۱/۸	۳۴	۱۳	۲۱	دانشیار
۴/۶	۴۰/۰	۶۰/۰	۵	۲	۳	استاد
۱۰۰/۰	۳۸/۵	۶۱/۵	۱۰۹	۴۲	۶۷	مجموع

جدول ۲-۴۹- توزیع فراوانی اعضای هیأت علمی دانشکده دندانپزشکی

بر حسب نوع استخدام در سال ۱۳۸۸

درصد			تعداد			نوع استخدام
کل ↓	زن ←	مرد ←	کل	زن	مرد	
۱۷/۴	۷۳/۷	۲۶/۳	۱۹	۱۴	۵	ضریب k
۱/۸	۰/۰	۱۰۰/۰	۲	۰	۲	مشمول وظیفه
۲۱/۱	۳۴/۸	۶۵/۲	۲۳	۸	۱۵	پیمانی
۲/۷	۲۵/۰	۷۵/۰	۴	۱	۳	رسمی آزمایشی
۵۶/۰	۳۱/۱	۶۸/۹	۶۱	۱۹	۴۲	رسمی
۱۰۰/۰	۳۸/۵	۶۱/۵	۱۰۹	۴۲	۶۷	مجموع



گروه‌های آموزشی:

این دانشکده در ۱۲ گروه آموزشی دانشجویان را آموزش می‌دهد. توزیع فراوانی اعضای هیأت علمی دانشکده دندانپزشکی بر حسب گروه آموزشی در سال ۱۳۸۸ در جدول ۵۰-۲ ارائه شده است.

جدول ۵۰-۲- توزیع فراوانی اعضای هیأت علمی دانشکده دندانپزشکی

بر حسب گروه آموزشی و رتبه علمی در سال ۱۳۸۸

جمع	رتبه علمی			گروه آموزشی
	استاد	دانشیار	استادیار	
۷	۰	۲	۵	آسیب شناسی دهان
۱۱	۲	۳	۶	ارتودنسی
۹	۰	۴	۵	اندودنتیکس
۴	۲	۰	۲	بیماریهای دهان و تشخیص
۱۲	۰	۶	۶	پریودنتولوژی
۱۱	۰	۳	۸	جراحی دهان و فک و صورت
۸	۱	۲	۵	دندانپزشکی ترمیمی
۹	۰	۵	۴	دندانپزشکی کودکان
۵	۰	۰	۵	رادیولوژی دهان و دندان
۵	۰	۰	۵	سلامت دهان و دندانپزشکی اجتماعی
۴	۰	۱	۳	مواددندانی
۲۴	۰	۸	۱۶	پروتزهای دندانی
۱۰۹	۵	۳۴	۷۰	مجموع

۱-۲- اعضای هیأت علمی دانشکده فناوریهای نوین پزشکی:

طی سال ۱۳۸۸ دانشکده فناوریهای نوین دارای ۵ گروه مصوب به شرح زیر بوده است.

- ◀ پزشکی مولکولی
- ◀ زیست فناوری پزشکی
- ◀ علوم اعصاب
- ◀ مهندسی بافت و سلول درمانی
- ◀ نانوفناوری پزشکی

با توجه به تازه تأسیس بودن این دانشکده، طی سال ۸۸ در هر یک از گروه‌های پزشکی مولکولی، علوم اعصاب و نانوفناوری ۱ نفر عضو هیأت علمی با ردیف استخدامی دانشکده فناوریهای نوین، مشغول فعالیت بوده‌اند. یک نفر از اعضای هیأت علمی این دانشکده به صورت مشمول وظیفه با این دانشکده همکاری می‌کند. بر این اساس طی سال ۱۳۸۸، ۴ نفر (۰/۳ درصد) از اعضای هیأت علمی دانشگاه با مدرک تحصیلی دکترای تخصصی و Ph.D در دانشکده فناوریهای نوین مشغول فعالیت بوده‌اند. بررسی اعضای هیأت علمی این دانشکده بر حسب نوع استخدام نشان می‌دهد که ۱ نفر از آنها، مشمول وظیفه، ۲ نفر استخدام پیمانی و ۱ نفر هم در حالت استخدام رسمی بوده است.

۳- اعضای هیأت علمی شاغل در بیمارستان‌های دانشگاه

بر اساس اطلاعات سال ۱۳۸۸، تعداد اعضای هیأت علمی شاغل در بیمارستان‌های تابعه دانشگاه، ۷۱۳ نفر بوده است که از این تعداد ۶۹۵ نفر از دانشکده پزشکی، ۸ نفر عضو هیأت علمی دانشکده داروسازی و ۱۰ نفر نیز عضو هیأت علمی دانشکده دندانپزشکی بوده‌اند.^۱

جدول ۵۱-۲- توزیع فراوانی اعضای هیأت علمی

بیمارستان‌های دانشگاه برحسب جنسیت در سال ۱۳۸۸

جنسیت	تعداد	درصد ↓
مرد	۵۱۴	۷۲/۱
زن	۱۹۹	۲۷/۹
کل	۷۱۳	۱۰۰/۰

توزیع اعضای هیأت علمی بیمارستان‌های دانشگاه بر حسب مدرک تحصیلی و به تفکیک جنسیت :

از مجموع ۷۱۳ نفر عضو هیأت علمی دانشگاه که در بیمارستان‌های تابعه دانشگاه خدمات خود را ارائه نموده‌اند، ۱۵۹ نفر (۲۲/۳ درصد) دارای مدرک تحصیلی فوق تخصص و ۵۴۹ نفر (۷۷/۰ درصد) دارای مدرک دکترای تخصصی بوده‌اند.

جدول ۵۲-۲- توزیع فراوانی اعضای هیأت علمی بیمارستان‌های دانشگاه

بر حسب مدرک تحصیلی و به تفکیک جنسیت در سال ۱۳۸۸

مدرک تحصیلی	تعداد			درصد		
	مرد	زن	کل	مرد ←	زن ←	کل ↓
کارشناسی ارشد	۱	۲	۳	۳۳/۳	۶۶/۷	۰/۴
دکترای حرفه‌ای	۰	۲	۲	۰/۰	۱۰۰/۰	۰/۳
دکترای تخصصی	۴۰۰	۱۴۹	۵۴۹	۷۲/۹	۲۷/۱	۷۷/۰
فوق تخصص	۱۱۳	۴۶	۱۵۹	۷۱/۱	۲۸/۹	۲۲/۳
مجموع	۵۱۴	۱۹۹	۷۱۳	۷۲/۱	۲۷/۹	۱۰۰/۰

۱- طی سال ۱۳۸۸، ۸ نفر از اعضای هیأت علمی دانشکده داروسازی در ۴ بیمارستان سینا، شریعتی، امام خمینی و روزبه فعالیت داشته‌اند. همچنین ۱۰ نفر از اعضای هیأت علمی دانشکده دندانپزشکی در ۲ بیمارستان دکتر شریعتی و امام خمینی (ره) خدمات خود را ارائه نموده‌اند. لازم به توضیح است که اعضای هیأت علمی شاغل در گروه‌های آموزشی دانشکده‌های توانبخشی و پرستاری و مامایی نیز در برخی از بیمارستان‌های دانشگاه خدمات آموزشی خود را ارائه می‌کنند اما با توجه به اینکه بیشتر فعالیت و خدمات این گروه در دانشکده مربوطه ارائه می‌گردد، آمار اعضای هیأت علمی این دانشکده در بیمارستان‌های دانشگاه لحاظ نشده است.



توزیع اعضای هیأت علمی بیمارستان‌های دانشگاه بر حسب مرتبه علمی و به تفکیک جنسیت:

از مجموع ۷۱۳ نفر عضو هیأت علمی شاغل در بیمارستان‌های تابعه دانشگاه، ۹۶ نفر (۱۳/۵ درصد) دارای مرتبه علمی استادی، ۲۴۲ نفر (۳۳/۹ درصد) دانشیار و ۳۷۰ نفر (۵۱/۹ درصد) استادیار بوده‌اند. همچنین تعداد اعضای هیأت علمی شاغل در بیمارستان‌های تابعه با مرتبه علمی مربی ۵ نفر (۰/۷ درصد) بوده است.

جدول ۵۳-۲- توزیع فراوانی اعضای هیأت علمی بیمارستان‌های دانشگاه بر حسب مرتبه علمی و به تفکیک جنسیت در سال ۱۳۸۸

مرتبه علمی	تعداد			درصد		
	مرد	زن	کل	مرد ←	زن ←	کل ↓
مربی	۱	۴	۵	۲۰/۰	۸۰/۰	۰/۷
استادیار	۲۶۸	۱۰۲	۳۷۰	۷۲/۴	۲۷/۶	۵۱/۹
دانشیار	۱۶۹	۷۳	۲۴۲	۶۹/۸	۳۰/۲	۳۳/۹
استاد	۷۶	۲۰	۹۶	۷۹/۲	۲۰/۸	۱۳/۵
مجموع	۵۱۴	۱۹۹	۷۱۳	۷۲/۱	۲۷/۹	۱۰۰/۰

توزیع اعضای هیأت علمی بیمارستان‌های دانشگاه به تفکیک سن و مرتبه علمی:

به‌طور متوسط، سن اعضای هیأت علمی شاغل در بیمارستان‌های تابعه در بازه (۸/۴ ± ۵۰/۰) قرار گرفته است. متوسط و انحراف معیار سن این افراد به ترتیب ۵۰/۰ و ۸/۴ سال بوده است. بیشترین فراوانی بر حسب سن با ۴۰ نفر در بین آن‌دسته از اعضای هیأت علمی که ۴۶ سال سن دارند و متولد سال ۱۳۴۳ بوده‌اند، مشاهده شده است. ۱۱۱ نفر از اعضای هیأت علمی بیمارستان‌های دانشگاه دارای ۶۰ سال سن و بیشتر بوده‌اند که از این تعداد ۳۷ نفر استاد، ۳۱ نفر دانشیار، ۴۱ نفر استادیار و ۲ نفر نیز مربی بوده‌اند. ۲/۷ درصد اعضای هیأت علمی بیمارستان‌های دانشگاه، ۶۶ تا ۷۱ سال سن داشته‌اند. اطلاعات بیشتر در مورد سن اعضای هیأت علمی بیمارستان‌های تابعه دانشگاه در جدول ۵۴-۲ ارائه شده است.

جدول ۵۴-۲- توزیع فراوانی اعضای هیأت علمی بیمارستان‌های دانشگاه بر حسب سن و به تفکیک مرتبه علمی در سال ۱۳۸۸

سن (سال)	مرتبه علمی (تعداد)					مرتبه علمی (درصد)				
	مربی	استادیار	دانشیار	استاد	مجموع	مربی	استادیار	دانشیار	استاد	مجموع ↓
۳۰ تا ۳۵	۰	۲۱	۰	۰	۲۱	۰/۰	۱۰۰/۰	۰/۰	۰/۰	۲/۰
۳۶ تا ۴۰	۰	۷۲	۸	۰	۸۰	۰/۰	۹۰/۰	۱۰/۰	۰/۰	۱۱/۲
۴۱ تا ۴۵	۰	۸۱	۵۳	۱	۱۳۵	۰/۰	۶۰/۰	۳۹/۳	۰/۷	۱۸/۹
۴۶ تا ۵۰	۰	۷۱	۶۲	۱۱	۱۴۴	۰/۰	۴۹/۳	۴۳/۱	۷/۶	۲۰/۲
۵۱ تا ۵۵	۲	۵۶	۵۶	۲۰	۱۳۴	۱/۵	۴۱/۸	۴۱/۸	۱۴/۹	۱۸/۸
۵۶ تا ۶۰	۱	۳۸	۳۷	۳۴	۱۱۰	۰/۹	۳۴/۶	۳۳/۶	۳۰/۹	۱۵/۴
۶۱ تا ۶۵	۲	۲۶	۲۲	۲۰	۷۰	۲/۹	۳۷/۱	۳۱/۴	۲۸/۶	۹/۸
۶۶ تا ۷۱	۰	۵	۴	۱۰	۱۹	۰/۰	۲۶/۳	۲۱/۱	۵۲/۶	۲/۷
مجموع	۵	۳۷۰	۲۴۲	۹۶	۷۱۳	۰/۷	۵۱/۹	۳۳/۹	۱۳/۵	۱۰۰/۰



توزیع اعضای هیأت علمی بیمارستان‌های دانشگاه بر حسب سنوات خدمت و به تفکیک مرتبه علمی:

متوسط سنوات خدمت اعضای هیأت علمی بیمارستان‌های دانشگاه، طی سال ۱۳۸۸، ۱۶/۰ سال و انحراف معیار آن ۹/۱ سال بوده است. از مجموع ۷۱۳ نفر اعضای هیأت علمی شاغل در بیمارستان‌های دانشگاه، ۱۶۵ نفر (۲۳/۱ درصد) بین ۱۶ تا ۲۰ سال سابقه کار داشته‌اند.

جدول ۲-۵۵- توزیع فراوانی اعضای هیأت علمی بیمارستان‌ها بر حسب سنوات خدمت و به تفکیک مرتبه علمی در سال ۱۳۸۸

مرتبه علمی (درصد)					مرتبه علمی (تعداد)					سنوات خدمت (سال)
مجموع ↓	استاد	دانشیار	استادیار	مربی	مجموع	استاد	دانشیار	استادیار	مربی	
۱/۵	۷۲/۷	۱۸/۲	۹/۱	۰/۰	۱۱	۸	۲	۱	۰	۴۶ تا ۳۶
۳/۶	۴۲/۳	۲۶/۹	۲۳/۱	۰/۸	۲۶	۱۱	۷	۶	۲	۳۵ تا ۳۱
۱۰/۱	۳۶/۱	۳۱/۹	۳۰/۶	۰/۲	۷۲	۲۶	۲۳	۲۲	۱	۳۰ تا ۲۶
۱۷/۰	۲۵/۶	۳۴/۷	۳۸/۸	۰/۱	۱۲۱	۳۱	۴۲	۴۷	۱	۲۵ تا ۲۱
۲۳/۱	۹/۱	۴۴/۸	۴۵/۵	۰/۱	۱۶۵	۱۵	۷۴	۷۵	۱	۲۰ تا ۱۶
۱۳/۷	۳/۱	۵۶/۱	۴۰/۸	۰/۰	۹۸	۳	۵۵	۴۰	۰	۱۵ تا ۱۱
۱۲/۱	۲/۳	۳۶/۰	۶۱/۶	۰/۰	۸۶	۲	۳۱	۵۳	۰	۱۰ تا ۶
۱۸/۸	۰/۰	۶/۰	۹۴/۰	۰/۰	۱۳۴	۰	۸	۱۲۶	۰	۵ و کمتر
۱۰۰/۰	۱۳/۵	۳۳/۹	۵۱/۹	۰/۱	۷۱۳	۹۶	۲۴۲	۳۷۰	۵	مجموع

توزیع اعضای هیأت علمی بیمارستانی بر حسب واحد محل خدمت و به تفکیک مرتبه علمی:

بیمارستان‌های دانشگاه را می‌توان بر حسب نوع فعالیت به دو گروه تقسیم کرد.

۱- بیمارستان‌های آموزشی، درمانی

۲- بیمارستان‌های صرفاً درمانی

دو بیمارستان ضیائی‌ان و بهارلو، بیمارستان‌های صرفاً درمانی و سایر بیمارستان‌های دانشگاه در قالب آموزشی درمانی فعالیت دارند.

از مجموع ۹۶ عضو هیأت علمی با مرتبه علمی استادی ۲۷ نفر در بیمارستان دکتر شریعتی و ۲۸ نفر در مجتمع بیمارستانی امام خمینی مشغول خدمت بوده‌اند. ۵ نفر از اعضای هیأت علمی با رتبه استادیاری در بیمارستان‌های صرفاً درمانی شاغل بوده‌اند.



جدول ۵۶-۲ توزیع فراوانی اعضای هیأت علمی بیمارستان‌های دانشگاه را بر حسب محل خدمت و به تفکیک مرتبه علمی نشان می‌دهد.

جدول ۵۶-۲- توزیع فراوانی اعضای هیأت علمی بیمارستان‌های دانشگاه
بر حسب محل خدمت و به تفکیک مرتبه علمی در سال ۱۳۸۸

نام بیمارستان	مرتبه علمی (تعداد)				مرتبه علمی (درصد)*			
	مربی	استادیار	دانشیار	استاد	مربی	استادیار	دانشیار	استاد
امیراعلم	۱	۲۲	۱۲	۳	۲/۶	۵۷/۹	۳۱/۶	۷/۹
بهارلو	۰	۲	۰	۰	۰/۰	۱۰۰/۰	۰/۰	۰/۰
بهرامی	۰	۱۶	۷	۱	۰/۰	۶۶/۷	۲۹/۱	۴/۲
دکتر شریعتی	۰	۶۲	۳۷	۲۷	۰/۰	۴۹/۲	۲۹/۴	۲۱/۴
رازی	۰	۱۴	۱۳	۱	۰/۰	۵۰/۰	۴۶/۴	۳/۶
روئین تن آرش	۰	۸	۳	۱	۰/۰	۶۶/۷	۲۵/۰	۸/۳
روزبه	۰	۱۲	۹	۵	۰/۰	۴۶/۲	۳۴/۶	۱۹/۲
سینا	۰	۳۶	۲۱	۸	۰/۰	۵۵/۴	۳۲/۳	۱۲/۳
ضیائیان	۰	۳	۰	۰	۰/۰	۱۰۰/۰	۰/۰	۰/۰
فارابی	۰	۱۸	۲۲	۷	۰/۰	۳۸/۳	۴۶/۸	۱۴/۹
میرزا کوچک خان	۰	۱۷	۳	۲	۰/۰	۷۷/۳	۱۳/۶	۹/۱
مجتمع بیمارستانی امام خمینی**	۳	۹۹	۸۱	۲۸	۱/۴	۴۶/۹	۳۸/۴	۱۳/۳
انستیتو کانسر	۰	۱۰	۵	۰	۰/۰	۶۶/۷	۳۳/۳	۰/۰
ولیعصر	۰	۷	۳	۰	۰/۰	۷۰/۰	۲۰/۰	۰/۰
مرکز طبی کودکان	۱	۲۸	۲۳	۱۳	۱/۵	۴۳/۱	۳۵/۴	۲۰/۰
مرکز قلب تهران	۰	۱۶	۳	۰	۰/۰	۸۴/۲	۱۵/۸	۰/۰
مجموع	۵	۳۷۰	۲۴۲	۹۶	۰/۷	۵۱/۹	۳۳/۹	۱۳/۵

* در هر یک از ستونهای مربوط به مرتبه علمی، درصد گیری سطر و داخل هر بیمارستان و در ستون مجموع درصدگیری ستونی بوده است.

** مجتمع بیمارستانی امام خمینی (ره) مجموعه‌ای از سه بیمارستان ولیعصر (عج)، انستیتو کانسر، و بیمارستان امام خمینی (ره) می‌باشد.

با توجه به اینکه برخی از اعضای هیأت علمی بصورت مشترک در این بیمارستانها فعالیت می‌نمایند و آمار مجزایی از اعضای هیأت علمی سه بیمارستان یاد شده در دسترس نمی‌باشد، ممکن است همپوشانی‌هایی در آمار این سه بیمارستان وجود داشته باشد.

توزیع اعضای هیأت علمی بیمارستان‌های دانشگاه بر حسب واحد محل خدمت و مدرک تحصیلی:

طی سال ۱۳۸۸، در مجموع ۱۵۹ نفر عضو هیأت علمی با مدرک تحصیلی فوق تخصص در بیمارستان‌های تابعه دانشگاه مشغول فعالیت بوده‌اند. از این تعداد ۴۶ نفر در مجتمع بیمارستانی امام خمینی (ره)، ۴۱ نفر در بیمارستان دکتر شریعتی، ۳۵ نفر در مرکز طبی کودکان و ۱۲ نفر نیز در بیمارستان بهرامی خدمات خود را ارائه نموده‌اند.

جدول ۵۷-۲- فراوانی اعضای هیأت علمی بیمارستان‌های دانشگاه

بر حسب محل خدمت و به تفکیک مدرک تحصیلی در سال ۱۳۸۸

نام بیمارستان	کارشناسی ارشد	دکترای حرفه‌ای	دکترای تخصصی	فوق تخصص	مجموع
امیراعلم	۰	۱	۳۲	۵	۳۸
بهارلو	۰	۰	۲	۰	۲
بهرامی	۰	۰	۱۲	۱۲	۲۴
دکتر شریعتی	۰	۰	۸۵	۴۱	۱۲۶
رازی	۰	۰	۲۷	۱	۲۸
روئین تن آرش	۰	۰	۱۱	۱	۱۲
روزبه	۰	۰	۲۳	۳	۲۶
سینا	۰	۰	۵۸	۷	۶۵
ضیائیان	۰	۰	۳	۰	۳
فارابی	۰	۰	۴۶	۱	۴۷
میرزا کوچک خان	۰	۰	۲۱	۱	۲۲
مجتمع بیمارستانی امام خمینی	۲	۱	۱۶۲	۴۶	۲۱۱
انستیتوکانسر	۰	۰	۱۴	۱	۱۵
ولیعصر	۰	۰	۹	۱	۱۰
مرکز طبی کودکان	۱	۰	۲۹	۳۵	۶۵
مرکز قلب تهران	۰	۰	۱۵	۴	۱۹
مجموع	۳	۲	۵۴۹	۱۵۹	۷۱۳



توزیع اعضای هیأت علمی بیمارستان‌های دانشگاه بر حسب واحد محل خدمت و نوع استخدام:

همان‌طور که اطلاعات جدول زیر نیز نشان می‌دهند، طی سال ۱۳۸۸، ۵۵ نفر از اعضای هیأت علمی شاغل در بیمارستان‌های تابعه دانشگاه، مشمولین تعهدات قانونی هیأت علمی (ضریب k) بوده‌اند که از این تعداد ۱۳ نفر در بیمارستان دکتر شریعتی، ۱ نفر در بیمارستان امیراعلم و ۴ نفر هم در بیمارستان رازی مشغول فعالیت بوده‌اند. از مجموع ۲۸ نفر عضو هیأت علمی بیمارستان امیراعلم، ۲۷ نفر به صورت استخدام رسمی یا رسمی آزمایشی، ۱۰ نفر پیمانی و ۱ نفر نیز به صورت استخدامی ضریب k با دانشگاه همکاری داشته‌اند.

جدول ۵۸-۲- فراوانی اعضای هیأت علمی بیمارستان‌های دانشگاه
بر حسب محل خدمت و به تفکیک نوع استخدام در سال ۱۳۸۸

مجموع	نوع استخدام					نام بیمارستان
	رسمی	رسمی آزمایشی	پیمانی	مشمول وظیفه	ضریب k	
۲۸	۲۵	۲	۱۰	۰	۱	امیراعلم
۲	۰	۱	۰	۱	۰	بهارلو
۲۴	۱۸	۴	۲	۰	۰	بهرامی
۱۲۶	۸۷	۷	۱۸	۱	۱۳	دکتر شریعتی
۲۸	۱۷	۲	۵	۰	۴	رازی
۱۲	۹	۰	۲	۰	۱	روئین تن آرش
۲۶	۱۶	۱	۷	۰	۲	روزبه
۶۵	۳۲	۱۱	۱۷	۰	۵	سینا
۳	۱	۰	۲	۰	۰	ضیائیان
۴۷	۳۶	۰	۵	۲	۴	فارابی
۲۲	۱۵	۱	۵	۰	۱	میرزا کوچک خان
۲۱۱	۱۴۵	۱۴	۲۸	۱	۱۳	مجتمع بیمارستانی امام خمینی
۱۵	۲	۳	۷	۰	۳	انسیتوکانسر
۱۰	۴	۱	۴	۰	۱	ولیعصر
۶۵	۵۰	۲	۸	۱	۴	مرکز طبی کودکان
۱۹	۳	۲	۱۱	۰	۳	مرکز قلب تهران
۷۱۳	۴۶۰	۵۱	۱۴۱	۶	۵۵	مجموع

توزیع اعضای هیأت علمی بیمارستانی بر حسب محل خدمت و به تفکیک گروه آموزشی*

جدول ۵۹-۲- توزیع فراوانی اعضای هیأت علمی بیمارستانها بر حسب گروه آموزشی

و به تفکیک واحد محل خدمت در سال ۱۳۸۸

گروه آموزشی	امیراعلم	بهارلو	بهرامی	دکتر شریعتی	رازی	روئین تژ آرش	روزبه	سینا	ضیائیان	قارابی	سوزا کوچک خان	امام خمینی	مجمع بیمارستانی	انستیتو کانسر	ولیعصر	مرکز طی کودکان	مرکز قلب تهران	مجموع
ارتوپدی	۰	۱	۰	۴	۰	۰	۰	۶	۰	۰	۰	۸	۰	۰	۰	۱	۰	۲۰
ارولوژی	۰	۰	۰	۵	۰	۰	۰	۶	۰	۰	۰	۲	۰	۰	۰	۱	۰	۱۴
ایمونولوژی	۰	۰	۰	۰	۰	۰	۰	۰	۰	۰	۰	۰	۰	۰	۰	۱	۰	۱
بیماریهای اعصاب	۱	۰	۰	۴	۰	۰	۰	۳	۰	۰	۰	۴	۰	۰	۰	۰	۰	۱۲
بیماریهای پوست	۰	۰	۰	۲	۱۹	۰	۰	۰	۰	۰	۰	۱	۰	۰	۰	۰	۰	۲۲
بیماریهای چشم	۰	۰	۰	۰	۰	۰	۰	۰	۴۳	۰	۰	۰	۰	۰	۰	۰	۰	۴۳
بیماریهای داخلی	۶	۰	۰	۳۶	۱	۰	۰	۸	۰	۰	۱	۴۱	۰	۱	۰	۲	۰	۹۶
بیماریهای زنان و زایمان	۰	۰	۰	۱۰	۰	۹	۰	۰	۰	۰	۱۲	۱۳	۱	۲	۰	۰	۰	۴۷
بیماریهای عفونی	۱	۰	۰	۲	۰	۰	۰	۱	۰	۰	۰	۹	۰	۰	۰	۰	۰	۱۳
بیماریهای کودکان	۰	۱	۱۵	۲	۰	۱	۰	۰	۲	۰	۲	۱۱	۰	۱	۰	۴۶	۰	۸۱
گوش، حلق و بینی	۱۲	۰	۰	۰	۱	۰	۰	۰	۰	۰	۰	۵	۰	۲	۰	۰	۰	۲۰
بیوفیزیک	۰	۰	۰	۰	۰	۰	۰	۰	۰	۰	۰	۳	۰	۰	۰	۰	۰	۳
بیهوشی	۴	۰	۳	۱۰	۱	۱	۱	۷	۰	۳	۳	۱۷	۰	۲	۲	۲	۰	۵۷
پاتولوژی	۱	۰	۱	۴	۵	۰	۰	۴	۰	۰	۲	۱۲	۱	۱	۰	۵	۲	۲۸
پریودنتولوژی*	۰	۰	۰	۰	۰	۰	۰	۰	۰	۰	۰	۱	۰	۰	۰	۰	۰	۱
پزشکی ورزشی	۰	۰	۰	۰	۰	۰	۰	۰	۰	۰	۰	۱	۰	۰	۰	۰	۰	۱
پزشکی هسته‌ای	۰	۰	۰	۶	۰	۰	۰	۱	۰	۰	۰	۲	۰	۰	۱	۰	۰	۱۰
جراحی عمومی	۷	۰	۳	۱۸	۱	۱	۰	۱۷	۰	۱	۰	۴۰	۰	۴	۱	۵	۵	۱۰۳
جراحی فک و دهان*	۰	۰	۰	۹	۰	۰	۰	۰	۰	۰	۰	۰	۰	۰	۰	۰	۰	۹
جراحی مغز و اعصاب	۰	۰	۰	۳	۰	۰	۰	۴	۰	۰	۰	۵	۰	۰	۰	۰	۰	۱۲
داروسازی بالینی*	۰	۰	۰	۴	۰	۰	۱	۱	۰	۰	۰	۲	۰	۰	۰	۰	۰	۸
رادیوتراپی	۰	۰	۰	۰	۰	۰	۰	۰	۰	۰	۰	۳	۵	۰	۰	۰	۰	۸
رادیولوژی	۳	۰	۲	۳	۰	۰	۰	۴	۰	۰	۲	۱۲	۱	۱	۱	۲	۰	۳۰
روانپزشکی	۰	۰	۰	۰	۰	۰	۰	۰	۰	۰	۰	۱	۰	۰	۰	۰	۰	۲۵
ژنتیک پزشکی	۰	۰	۰	۰	۰	۰	۰	۰	۰	۰	۰	۱	۰	۲	۰	۰	۰	۳
طب اورژانس	۰	۰	۰	۰	۰	۰	۰	۰	۰	۰	۰	۸	۰	۰	۰	۰	۰	۸
فیزیولوژی	۱	۰	۰	۰	۰	۰	۰	۰	۰	۰	۰	۰	۰	۰	۰	۰	۰	۱
قلب و عروق	۲	۰	۰	۴	۰	۰	۰	۳	۰	۱	۰	۹	۰	۰	۰	۰	۸	۲۷
مجموع	۳۸	۲	۲۴	۱۲۶	۲۸	۱۲	۲۶	۶۵	۳	۴۷	۲۲	۲۱۱	۱۵	۱۰	۱۰	۶۵	۱۹	۷۱۳

* در جدول فوق گروه‌های پریودنتولوژی و جراحی فک و دهان از دانشکده دندانپزشکی و گروه داروسازی بالینی از دانشکده داروسازی در بیمارستان‌های یاد شده ارائه خدمت نمودند. سایر گروه‌ها وابسته به دانشکده پزشکی بوده‌اند. در مورد سایر دانشکده‌ها به توضیح صفحه ۳۰ مراجعه فرمائید.

۴- مقایسه آمار اعضای هیأت علمی دانشگاه از سال ۱۳۸۵ تا ۱۳۸۸

در ادامه گزارش، اطلاعات مربوط به تغییرات رتبه‌ای، تحصیلی، استخدامی، جنسی و چگونگی توزیع اعضای هیأت علمی دانشگاه طی سال‌های ۱۳۸۵ تا ۱۳۸۸ به صورت خلاصه و در قالب جدول ارائه شده است.

جدول ۶۰-۲- توزیع فراوانی اعضای هیأت علمی دانشگاه
بر حسب جنسیت از سال ۱۳۸۵ تا ۱۳۸۸

جنسیت	سال ۱۳۸۵		سال ۱۳۸۶		سال ۱۳۸۷		سال ۱۳۸۸	
	تعداد	درصد ↓	تعداد	درصد ↓	تعداد	درصد ↓	تعداد	درصد ↓
مرد	۸۵۶	۶۸/۲	۸۶۸	۶۷/۴	۸۵۸	۶۷/۸	۸۹۰	۶۸/۰
زن	۳۹۹	۳۱/۸	۴۲۰	۳۲/۶	۴۰۸	۳۲/۲	۴۱۹	۳۲/۰
کل	۱۲۵۵	۱۰۰/۰	۱۲۸۸	۱۰۰/۰	۱۲۶۶	۱۰۰/۰	۱۳۰۹	۱۰۰/۰

جدول ۶۱-۲- توزیع فراوانی اعضای هیأت علمی دانشگاه بر حسب مدرک تحصیلی از سال ۱۳۸۵ تا ۱۳۸۸

مدرک تحصیلی	سال ۱۳۸۵		سال ۱۳۸۶		سال ۱۳۸۷		سال ۱۳۸۸	
	تعداد	درصد ↓	تعداد	درصد ↓	تعداد	درصد ↓	تعداد	درصد ↓
کارشناسی ارشد	۱۴۰	۱۱/۲	۱۳۹	۱۰/۸	۱۲۱	۹/۶	۱۱۱	۸/۵
دکترای حرفه‌ای	۱۲	۰/۹	۱۱	۰/۹	۱۱	۰/۹	۱۰	۰/۷
دکترای تخصصی و Ph.D	۹۴۲	۷۵/۱	۹۷۳	۷۵/۵	۹۶۵	۷۶/۲	۱۰۱۳	۷۷/۴
فوق تخصص	۱۶۱	۱۲/۸	۱۶۵	۱۲/۸	۱۶۹	۱۳/۳	۱۷۵	۱۳/۴
مجموع	۱۲۵۵	۱۰۰/۰	۱۲۸۸	۱۰۰/۰	۱۲۶۶	۱۰۰/۰	۱۳۰۹	۱۰۰/۰

وضعیت ارتقاء رتبه علمی اعضای هیأت علمی دانشگاه از سال ۱۳۸۵ تا سال ۱۳۸۸:

همانطور که اطلاعات جدول ۶۲-۲ نیز نشان می‌دهد تعداد اساتید دانشگاه با یک روند صعودی از ۱۳۷ نفر در سال ۱۳۸۵ به ۱۸۵ نفر در سال ۱۳۸۸ افزایش یافته است. این در حالی است که تعداد مربیان از ۱۵۵ نفر در سال ۱۳۸۵ به ۱۲۳ نفر در سال ۱۳۸۸ کاهش یافته است.

جدول ۶۲-۲- توزیع فراوانی اعضای هیأت علمی دانشگاه بر حسب مرتبه علمی از سال ۱۳۸۵ تا ۱۳۸۸

مرتبه علمی	سال ۱۳۸۵		سال ۱۳۸۶		سال ۱۳۸۷		سال ۱۳۸۸	
	تعداد	درصد ↓	تعداد	درصد ↓	تعداد	درصد ↓	تعداد	درصد ↓
مربی	۱۵۵	۱۲/۴	۱۵۲	۱۱/۸	۱۳۴	۱۰/۶	۱۲۳	۹/۴
استادیار	۶۵۴	۵۲/۱	۶۴۴	۵۰/۰	۵۸۱	۴۵/۸	۶۱۰	۴۶/۶
دانشیار	۳۰۹	۲۴/۶	۳۳۵	۲۶/۰	۳۶۸	۲۹/۱	۳۹۱	۲۹/۹
استاد	۱۳۷	۱۰/۹	۱۵۷	۱۲/۲	۱۸۳	۱۴/۵	۱۸۵	۱۴/۱
مجموع	۱۲۵۵	۱۰۰/۰	۱۲۸۸	۱۰۰/۰	۱۲۶۶	۱۰۰/۰	۱۳۰۹	۱۰۰/۰

جدول ۶۳-۲- توزیع فراوانی اعضای هیأت علمی دانشگاه
بر حسب نوع استخدام از سال ۱۳۸۵ تا ۱۳۸۸

سال ۱۳۸۸		سال ۱۳۸۷		سال ۱۳۸۶		سال ۱۳۸۵		نوع استخدام
درصد ↓	تعداد	درصد ↓	تعداد	درصد ↓	تعداد	درصد ↓	تعداد	
۷۰/۴	۹۲۱	۷۱/۸	۹۰۹	۷۳/۰	۹۴۰	۷۵/۲	۹۴۴	رسمی و رسمی آزمایشی
۲۰/۲	۲۶۵	۱۸/۵	۲۳۴	۱۷/۵	۲۲۶	۱۶/۷	۲۱۰	پیمانی
۸/۶	۱۱۲	۹/۱	۱۱۵	۸/۷	۱۱۲	۷/۳	۹۱	مشمولین تعهدات قانونی (ضریب K)
۰/۸	۱۱	۰/۶	۸	۰/۸	۱۰	۰/۸	۱۰	مشمولین ماده یک (طرح سربازی)
۱۰۰/۰	۱۳۰۹	۱۰۰/۰	۱۲۶۶	۱۰۰/۰	۱۲۸۸	۱۰۰/۰	۱۲۵۵	مجموع

جدول ۶۴-۲- توزیع فراوانی اعضای هیأت علمی دانشگاه علوم پزشکی تهران
بر حسب محل خدمت از سال ۱۳۸۵ تا ۱۳۸۸

سال ۱۳۸۸		سال ۱۳۸۷		سال ۱۳۸۶		سال ۱۳۸۵		محل خدمت
درصد ↓	تعداد	درصد ↓	تعداد	درصد ↓	تعداد	درصد ↓	تعداد	
۱۰/۱	۱۳۲	۱۰/۱	۱۲۸	۱۰/۳	۱۳۲	۱۰/۶	۱۳۳	بهداشت
۳/۵	۴۶	۳/۹	۴۹	۴/۵	۵۸	۴/۶	۵۸	پرستاری
۶۱/۹	۸۱۰	۶۲/۶	۷۹۲	۶۲/۲	۸۰۱	۶۲/۷	۷۸۷	پزشکی
۲/۱	۲۸	۲/۳	۲۹	۲/۳	۳۰	۲/۳	۲۹	پیراپزشکی
۲/۷	۳۵	۲/۶	۳۴	۲/۹	۳۷	۲/۷	۳۴	توانبخشی
۵/۱	۶۷	۵/۲	۶۶	۵/۱	۶۶	۵/۱	۶۴	داروسازی
۸/۳	۱۰۹	۷/۷	۹۷	۷/۸	۱۰۱	۷/۶	۹۵	دندانپزشکی
۰/۳	۴	-	-	-	-	-	-	فناوریهای نوین
۴/۷	۶۲	۴/۷	۵۹	۴/۰	۵۱	۳/۵	۴۴	مراکز تحقیقاتی
۱/۲	۱۶	۰/۹	۱۲	۰/۹	۱۲	۰/۹	۱۱	سایر
۱۰۰/۰	۱۳۰۹	۱۰۰/۰	۱۲۶۶	۱۰۰/۰	۱۲۸۸	۱۰۰/۰	۱۲۵۵	جمع



دانشجویان دانشگاه

۹ دانشکده به همراه پردیس بین‌الملل دانشگاه (در جزیره کیش)، عهده‌دار امور مربوط به آموزش دانشجویان دانشگاه می‌باشند. سه دانشکده بهداشت، پرستاری و مامایی و پیراپزشکی در دوره‌های شبانه نیز دانشجو می‌پذیرند. دانشکده پزشکی تنها دانشکده‌ای است که در دوره آموزش از راه دور دانشجو پذیرفته است. با مطالعه این گزارش اطلاعات بیشتری در مورد آمار دانشجویان دانشگاه کسب خواهید نمود.

۱- کلیات مربوط به دانشجویان شاغل به تحصیل در دانشگاه و برخی شاخص‌های آموزشی طی سال تحصیلی ۱۳۸۸-۸۹

طی سال تحصیلی ۸۹-۱۳۸۸؛ ۹۵۵۶ نفر دانشجو در دانشگاه علوم پزشکی تهران مشغول به تحصیل بوده‌اند. از این تعداد دانشجو ۵۵۲۴ نفر (۵۷/۸ درصد) زن و ۴۰۳۲ نفر (۴۲/۲ درصد) مرد بوده‌اند. تعداد دانشجویان شاغل به تحصیل در دانشگاه نسبت به دوره مشابه در سال تحصیلی گذشته ۷۴۷ نفر (۸/۵ درصد) افزایش داشته است.

طی سال ۱۳۸۸ تعداد اعضای هیأت علمی شاغل در دانشگاه ۱۳۰۹ نفر بوده‌است. از این تعداد ۱۲۳۸ نفر هیأت علمی آموزشی و ۷۱ نفر هیأت علمی پژوهشی بوده‌اند. ۱۰ نفر از اعضای هیأت علمی آموزشی دانشگاه که عمدتاً در مرکز مطالعات و توسعه آموزش دانشگاه شاغل بوده‌اند، از معاونت آموزشی پست داشته‌اند. بر این اساس به ازای هر ۷۷۲ نفر دانشجو ۱۰۰ نفر هیأت علمی آموزشی در دانشگاه شاغل بوده‌اند. به عبارت دیگر نسبت دانشجو به هیأت علمی آموزشی در دانشگاه ۷/۷ به ۱ بوده‌است.

۴/۴ درصد دانشجویان در دانشکده پزشکی، ۱۵/۹ درصد در دانشکده بهداشت، ۱۰/۶ درصد در دانشکده پیراپزشکی و ۹/۸ درصد در دانشکده داروسازی مشغول به تحصیل بوده‌اند. تعداد دانشجویان شاغل به تحصیل در پردیس بین‌الملل دانشگاه (کیش) از ۱۸۶ نفر در سال تحصیلی ۸۷-۱۳۸۶ به ۳۲۹ نفر در سال تحصیلی ۸۸-۱۳۸۷ و سپس به ۴۳۲ نفر در سال تحصیلی ۸۹-۱۳۸۸ رسیده است. سایر اطلاعات در جدول ۶۵-۲ ارائه شده است.

جدول ۶۵-۲- توزیع دانشجویان مشغول به تحصیل در دانشگاه بر حسب دانشکده

دانشکده	سال تحصیلی ۱۳۸۶-۸۷			سال تحصیلی ۱۳۸۷-۸۸			سال تحصیلی ۱۳۸۸-۸۹		
	تعداد			تعداد			تعداد		
	زن	مرد	کل	زن	مرد	کل	زن	مرد	کل
بهداشت	۶۰۱	۶۳۲	۱۲۳۳	۶۳۱	۶۸۲	۱۳۱۳	۷۶۰	۷۶۲	۱۵۲۲
پرستاری و مامائی	۴۳۶	۱۳۴	۵۷۰	۴۲۸	۱۵۴	۵۸۲	۴۵۴	۱۸۸	۶۴۲
پزشکی	۱۷۴۷	۱۸۷۱	۳۶۱۸	۱۸۴۹	۱۸۹۷	۳۷۴۶	۱۹۷۱	۱۸۹۲	۳۸۶۳
پیراپزشکی	۷۱۷	۲۳۵	۹۵۲	۷۴۴	۲۲۵	۹۶۹	۷۹۰	۲۱۹	۱۰۰۹
توانبخشی	۲۱۲	۷۶	۲۸۸	۲۳۸	۱۰۰	۳۳۸	۲۷۷	۱۲۱	۳۹۸
داروسازی	۳۸۲	۳۵۷	۷۳۹	۴۲۷	۳۸۷	۸۱۴	۴۹۶	۴۲۸	۹۲۴
دندانپزشکی	۳۶۲	۲۷۵	۶۳۷	۳۸۷	۲۶۹	۶۵۶	۳۸۸	۲۶۲	۶۵۰
طب سنتی	۰	۶	۶	۷	۱۳	۲۰	۲۰	۱۴	۳۴
فناوریهای نوین پزشکی	۶	۱۰	۱۶	۲۳	۱۹	۴۲	۳۳	۳۹	۷۲
پردیس بین الملل دانشگاه (کیش)	۱۴۰	۴۶	۱۸۶	۲۵۶	۷۳	۳۲۹	۳۳۵	۹۷	۴۳۲
مجموع	۴۶۰۳	۳۶۴۲	۸۲۴۵	۴۹۹۰	۳۸۱۹	۸۸۰۹	۵۵۲۴	۴۰۳۲	۹۵۵۶

آمار دانشجویان شاغل به تحصیل بر حسب مقطع و به تفکیک جنسیت در سال تحصیلی ۱۳۸۸-۸۹:

همانطور که اطلاعات جدول ۶۶-۲ نیز نشان می‌دهد، طی سال تحصیلی ۱۳۸۸-۸۹ تعداد دانشجویان شاغل به تحصیل در مقطع کاردانی در مقایسه با مدت زمان مشابه طی سال تحصیلی ۱۳۸۷-۸۸، ۴۳ نفر (۳۸/۷ درصد) کاهش داشته است. در سایر مقاطع تعداد دانشجویان شاغل به تحصیل در مقایسه با سال تحصیلی گذشته افزایش داشته است. ۵۶ نفر (۸۲/۴ درصد) از دانشجویان مقطع کاردانی، زن و ۱۲ نفر (۱۷/۶ درصد) مرد بوده‌اند. دانشگاه تنها در دو رشته تحصیلی علوم آزمایشگاهی و پروتزه‌های دندانپزشکی در مقطع کاردانی دانشجوی مشغول به تحصیل داشته است. ۵۸/۵ درصد دانشجویان مقطع دکترای عمومی زن و ۴۱/۵ درصد آنها مرد بوده‌اند.

جدول ۶۶-۲- آمار دانشجویان شاغل به تحصیل در دانشگاه به تفکیک مقطع تحصیلی و بر حسب جنسیت

مقطع تحصیلی	سال تحصیلی ۱۳۸۶-۸۷		سال تحصیلی ۱۳۸۷-۸۸		سال تحصیلی ۱۳۸۸-۸۹		
	تعداد		تعداد		تعداد		
	زن	مرد	زن	مرد	زن	مرد	کل
کاردانی	۱۶۱	۱۱۱	۵۶	۱۲	۶۸	۱۷/۶	۰/۷
کارشناسی ناپیوسته	۱۰۶۶	۹۵۹	۶۵۶	۳۰۵	۹۶۱	۳۱/۷	۱۰/۰
کارشناسی	۹۶۳	۱۱۹۲	۱۰۵۵	۳۸۲	۱۴۳۷	۲۶/۶	۱۵/۰
MPH (هم‌سطح کارشناسی ارشد) *	۲۸۳	۲۹۷	۱۴۸	۲۲۳	۳۷۱	۶۰/۱	۳/۹
** MD.MPH	۷۹	۱۲۰	۶۶	۶۸	۱۳۴	۵۰/۷	۱/۴
کارشناسی ارشد	۵۰۴	۶۴۷	۴۲۵	۳۰۱	۷۲۶	۴۱/۵	۷/۶
دکترای عمومی	۳۳۸۵	۳۵۷۳	۲۱۸۴	۱۵۴۸	۳۷۳۲	۴۱/۵	۳۹/۰
دکترای Ph.D	۴۳۳	۵۳۵	۳۰۳	۳۸۲	۶۸۵	۵۵/۸	۷/۲
دستکاری (تخصص)	۱۲۲۳	۱۲۵۷	۶۱۲	۶۹۵	۱۳۰۷	۵۳/۲	۱۳/۸
فوق تخصص و فلوشیپ	۲۲۷	۲۲۸	۸۵	۱۸۴	۲۶۹	۶۸/۴	۲/۸
مجموع	۸۲۴۵	۸۸۰۹	۵۵۲۴	۴۰۳۲	۹۵۵۶	۵۷/۸	۴۲/۲

* دانشجویان در این مقطع و مقطع MD.MPH که هر دو هم سطح کارشناسی ارشد می‌باشند، فقط در دانشکده بهداشت شاغل به تحصیل بوده‌اند.

** منظور گواهی عالی بهداشت عمومی همزمان با دکترای عمومی است که به خاطر جلوگیری از تکرار، دانشجویان شاغل به تحصیل در این دوره در سرجمع کل دانشجویان محاسبه نشده است.



نمودار ۲-۲- فراوانی نسبی دانشجویان شاغل به تحصیل در دانشگاه بر حسب مقطع تحصیلی و به تفکیک جنسیت در سال تحصیلی ۸۹-۱۳۸۸

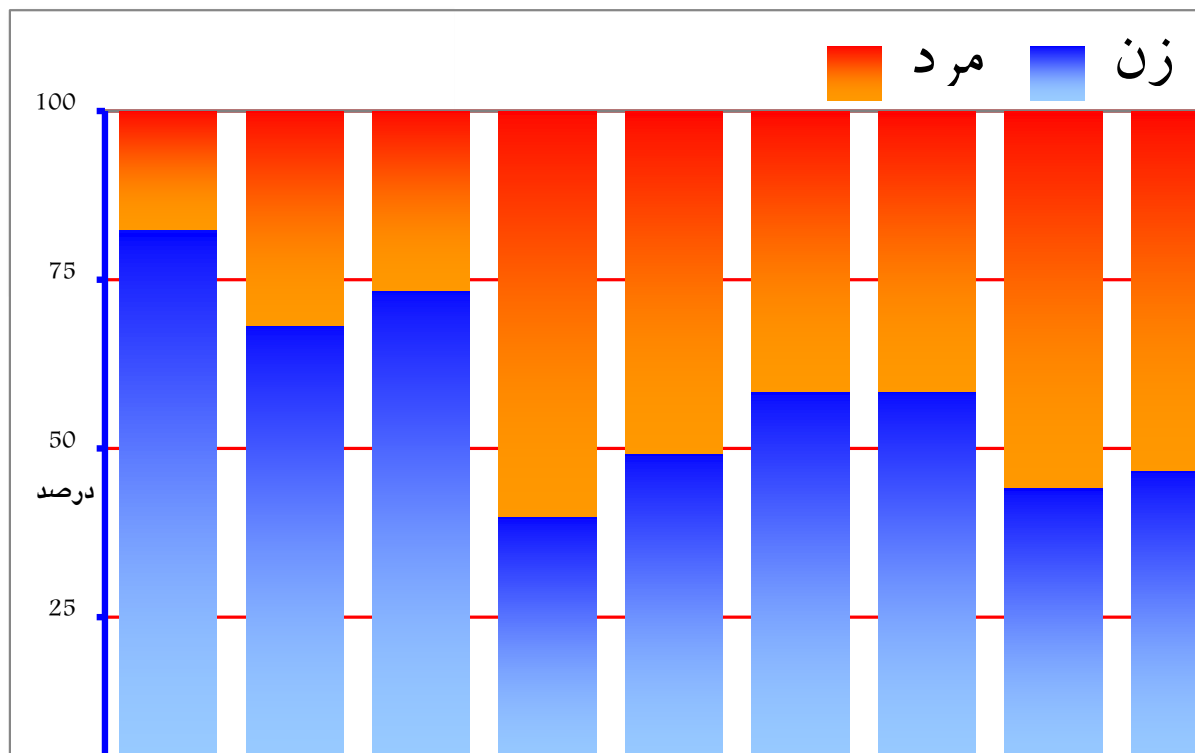

توزیع دانشجویان شاغل به تحصیل به تفکیک دانشگاه و مقطع تحصیلی در سال تحصیلی ۸۹-۱۳۸۸:

طی سال تحصیلی ۸۹-۱۳۸۸، دانشکده بهداشت در پنج مقطع تحصیلی کارشناسی (پیوسته و ناپیوسته)، MPH و MD.MPH، کارشناسی ارشد، دکترای Ph.D و مقطع دستیاری تخصصی دانشجوی شاغل به تحصیل داشته است. دوره MD.MPH مختص دانشجویانی است که هم زمان با تحصیل در دوره دکترای عمومی مشغول گذراندن دوره گواهی عالی بهداشت عمومی نیز می‌باشند. از آنجا که این گروه از دانشجویان در مقطع دکترای عمومی سایر دانشکده‌ها (پزشکی، دندانپزشکی و داروسازی) پذیرفته شده‌اند، به دلیل جلوگیری از تکرار، در سرجمع دانشکده بهداشت محسوب نشده‌اند.

۵۵/۴ درصد دانشجویان دانشکده پزشکی، ۷۷/۰ درصد دانشجویان دانشکده داروسازی، ۷۱/۷ درصد دانشجویان دانشکده دندانپزشکی و ۹۳/۸ درصد دانشجویان پردیس بین‌الملل دانشگاه (کیش) در مقطع دکترای عمومی شاغل به تحصیل بوده‌اند. اطلاعات بیشتر در جدول زیر ارائه شده است. در این جدول درصد گیری ستونی و داخل هر دانشکده صورت گرفته است.

جدول ۶۷-۲- آمار دانشجویان شاغل به تحصیل در دانشگاه

بر حسب مقطع تحصیلی و به تفکیک دانشکده در سال تحصیلی ۸۹-۱۳۸۸

دانشکده	مقطع تحصیلی	تعداد	درصد	مجموع
بهداشت	کارشناسی ناپیوسته	۵۲۵	۳۴/۵	۱۵۲۲
	کارشناسی	۸۷	۵/۷	
	MPH	۳۷۱	۲۴/۴	
	MD.MPH	۱۳۴	-	
	کارشناسی ارشد	۳۱۱	۲۰/۴	
	دکترای Ph.D	۲۰۴	۱۳/۴	
	دستیاری تخصصی	۲۴	۱/۶	

ادامه جدول ۶۷-۲- آمار دانشجویان شاغل به تحصیل در دانشگاه
 بر حسب مقطع تحصیلی و به تفکیک دانشکده در سال تحصیلی ۸۹-۱۳۸۸

مجموع	درصد ↓	تعداد	مقطع تحصیلی	دانشکده
۶۴۲	۸۱/۵	۵۲۳	کارشناسی	پرستاری و مامائی
	۱۲/۳	۷۹	کارشناسی ارشد	
	۶/۲	۴۰	دکترای Ph.D	
۳۸۶۳	۴/۴	۱۷۰	کارشناسی ارشد	پزشکی
	۵۵/۴	۲۱۴۲	دکترای عمومی	
	۴/۰	۱۵۳	دکترای Ph.D	
	۲۹/۳	۱۱۳۳	دستیاری (تخصص)	
	۶/۹	۲۶۵	فوق تخصص و فلوشیپ	
۱۰۰۹	۳/۵	۳۵	کاردانی	پیراپزشکی
	۴۱/۹	۴۲۳	کارشناسی ناپیوسته	
	۵۰/۹	۵۱۴	کارشناسی	
	۳/۵	۳۵	کارشناسی ارشد	
	۰/۲	۲	دکترای Ph.D	
۳۹۸	۷۳/۴	۲۹۲	کارشناسی	توانبخشی
	۱۹/۶	۷۸	کارشناسی ارشد	
	۷/۰	۲۸	دکترای Ph.D	
۹۳۴	۱/۰	۹	کارشناسی	داروسازی
	۷۷/۰	۷۱۹	دکترای عمومی	
	۱۷/۹	۱۶۷	دکترای Ph.D	
	۴/۲	۳۹	دستیاری تخصصی	
۶۵۰	۵/۱	۳۳	کاردانی	دندانپزشکی
	۲/۰	۱۳	کارشناسی ناپیوسته	
	۱/۸	۱۲	کارشناسی	
	۷۱/۷	۴۶۶	دکترای عمومی	
	۱/۷	۱۱	دکترای Ph.D	
	۱۷/۱	۱۱۱	دستیاری تخصصی	
	۰/۶	۴	فلوشیپ	
۳۴	۱۰۰/۰	۳۴	دکترای Ph.D	طب سنتی
۷۲	۳۶/۱	۲۶	کارشناسی ارشد	فناوریهای نوین پزشکی
	۶۳/۹	۴۶	دکترای Ph.D	
۴۳۲	۶/۲	۲۷	کارشناسی ارشد	پردیس بین الملل دانشگاه (کیش)
	۹۳/۸	۴۰۵	دکترای عمومی	



دانشجویان شاغل به تحصیل بر حسب دوره آموزشی (روزانه، شبانه و آموزش از راه دور):

طی سال تحصیلی ۸۹-۱۳۸۸، ۸۸۲ نفر (۹/۲ درصد) در دوره شبانه مشغول به تحصیل بوده‌اند. ۱۸۹ نفر (۲۱/۴ درصد) از دانشجویان دوره شبانه مرد و ۶۹۳ نفر (۷۸/۶ درصد) زن بوده‌اند. در سه دانشکده دانشگاه علاوه بر آموزش دانشجویان در دوره‌های روزانه، دوره‌های شبانه نیز وجود دارد که این سه دانشکده عبارتند از دانشکده‌های پیراپزشکی، بهداشت و پرستاری و مامایی. ۲۷ نفر از دانشجویان دانشگاه در مقطع کارشناسی ارشد رشته آموزش پزشکی در دانشکده پزشکی به صورت آموزش از راه دور مشغول به تحصیل هستند. دانشکده بهداشت در سه رشته تحصیلی و در مقطع کارشناسی ناپیوسته، در مجموع ۳۶۰ نفر دانشجوی شبانه داشته است. به عبارت دیگر ۲۳/۷ درصد دانشجویان این دانشکده در دوره شبانه و ۷۶/۳ درصد در دوره روزانه شاغل به تحصیل بوده‌اند. همچنین دانشکده پرستاری و مامایی فقط در مقطع کارشناسی و در رشته پرستاری و سرانجام دانشکده پیراپزشکی در ۷ رشته و در ۲ مقطع دانشجویی شبانه داشته است. اطلاعات بیشتر در جدول زیر ارائه شده است.

جدول ۶۸-۲- توزیع دانشجویان مشغول به تحصیل به تفکیک دانشکده و نوع دوره آموزشی در سال تحصیلی ۸۹-۱۳۸۸

مجموع	شبانه		روزانه		آموزش از راه دور		دانشکده
	تعداد	درصد	تعداد	درصد	تعداد	درصد	
۱۵۲۲	۲۳۰	۱۵/۱	۱۱۶۲	۷۶/۳	-	-	بهداشت
۶۴۲	۸۶	۱۳/۴	۵۵۶	۸۶/۶	-	-	پرستاری و مامایی
۳۸۶۳	-	-	۳۸۲۶	۹۹/۳	۲۷	۰/۷	پزشکی
۱۰۰۹	۴۳۶	۴۳/۲	۵۷۳	۵۶/۸	-	-	پیراپزشکی
۳۹۸	-	-	۳۹۸	۱۰۰/۰	-	-	توانبخشی
۹۳۴	-	-	۹۳۴	۱۰۰/۰	-	-	داروسازی
۶۵۰	-	-	۶۵۰	۱۰۰/۰	-	-	دندانپزشکی
۳۴	-	-	۳۴	۱۰۰/۰	-	-	طب سنتی
۷۲	-	-	۷۲	۱۰۰/۰	-	-	فناوریهای نوین پزشکی
۴۳۲	-	-	۴۳۲	۱۰۰/۰	-	-	پردیس بین الملل دانشگاه (کیش)
۹۵۵۶	۸۸۲	۹/۲	۸۶۴۷	۹۰/۵	۲۷	۰/۳	مجموع

جدول ۶۹-۲- توزیع دانشجویان مشغول به تحصیل در دوره شبانه به تفکیک دانشکده

و مقطع تحصیلی و رشته تحصیلی در سال تحصیلی ۸۹-۱۳۸۸

مجموع	کارشناسی	کارشناسی ناپیوسته	کاردانی	رشته	دانشکده
۱۲۳	۰	۱۲۳	۰	بهداشت حرفه‌ای	بهداشت
۱۱۱	۰	۱۱۱	۰	بهداشت عمومی	
۱۲۶	۰	۱۲۶	۰	بهداشت محیط	
۸۶	۸۶	۰	۰	پرستاری	پرستاری و مامایی
۲۱	۰	۲۱	۰	اتاق عمل	پیراپزشکی
۱	۰	۱	۰	پرتودرمانی	
۸۰	۰	۸۰	۰	تکنولوژی رادیولوژی	
۱۱۸	۱۷	۷۳	۲۸	علوم آزمایشگاهی	
۸۷	۰	۸۷	۰	مدارک پزشکی	
۷۶	۷۶	۰	۰	مدیریت خدمات بهداشتی و درمانی	
۴۳	۰	۴۳	۰	هوشبری	
۸۸۲	۱۷۹	۶۷۵	۲۸	مجموع	

**دانشجویان شاغل به تحصیل به تفکیک دانشکده محل تحصیل، سال ورود و مقطع تحصیلی:**

همانطور که اطلاعات جدول ۷۰-۲ نیز نشان می‌دهد، از مجموع ۲۸۶ نفر دانشجویی ورودی سال ۱۳۸۰ و قبل از آن ۵۴۰ نفر (۹۶/۸ درصد) در مقطع دکترای عمومی شاغل به تحصیل بوده‌اند.

جدول ۷۰-۲- توزیع دانشجویان مشغول به تحصیل به تفکیک دانشکده و سال ورود به دانشگاه در سال تحصیلی ۸۹-۱۳۸۸

مجموع	پرديس	دانشکده										سال ورود
		تعداد	درصد ↓	بین‌المللی کیش	فناوریهای نوین پزشکی	طب سنتی	دندانپزشکی	داروسازی	توانبخشی	پیراپزشکی	پزشکی	
۰/۴	۳۷	۰	۰	۰	۳	۱۲	۰	۱	۲۱	۰	۰	۱۳۷۴ و قبل از آن
۰/۱	۱۲	۰	۰	۰	۰	۱	۰	۰	۱۱	۰	۰	۱۳۷۵
۰/۲	۱۶	۰	۰	۰	۰	۰	۰	۰	۱۶	۰	۰	۱۳۷۶
۰/۳	۲۴	۰	۰	۰	۱	۷	۱	۰	۱۵	۰	۰	۱۳۷۷
۰/۲	۲۳	۰	۰	۰	۱	۲	۰	۰	۲۰	۰	۰	۱۳۷۸
۰/۴	۳۸	۰	۰	۰	۲	۸	۰	۱	۲۷	۰	۰	۱۳۷۹
۱/۴	۱۳۶	۰	۰	۰	۴	۱۵	۰	۱	۱۱۶	۰	۰	۱۳۸۰
۲/۷	۲۶۱	۰	۰	۰	۱۲	۲۱	۱	۰	۲۲۵	۲	۰	۱۳۸۱
۳/۴	۳۲۶	۰	۰	۰	۲۴	۵۶	۱	۳	۲۳۳	۵	۴	۱۳۸۲
۴/۴	۴۲۳	۰	۰	۰	۵۶	۹۵	۵	۵	۲۳۶	۱۱	۱۵	۱۳۸۳
۶/۱	۵۸۳	۰	۰	۰	۷۶	۱۰۸	۱۲	۱۳	۳۱۵	۳۱	۲۸	۱۳۸۴
۱۱/۷	۱۱۱۷	۰	۲	۰	۸۱	۱۵۷	۶۰	۷۶	۵۱۹	۱۶۰	۶۲	۱۳۸۵
۱۸/۵	۱۷۶۲	۱۸۵	۱۰	۶	۱۲۱	۱۳۰	۹۳	۱۲۳	۵۷۴	۱۳۲	۳۸۸	۱۳۸۶
۲۴/۱	۲۳۰۱	۱۴۵	۲۱	۱۴	۱۳۱	۱۵۷	۱۰۲	۳۴۳	۷۴۶	۱۵۳	۴۸۹	۱۳۸۷
۲۶/۱	۲۴۹۷	۱۰۲	۳۹	۱۴	۱۳۸	۱۶۵	۱۲۳	۴۴۳	۷۸۹	۱۴۸	۵۳۶	۱۳۸۸
۱۰۰/۰	۹۵۵۶	۳۳۲	۷۲	۳۴	۶۵۰	۹۳۴	۳۹۸	۱۰۰۹	۳۸۶۳	۶۴۲	۱۵۲۲	مجموع

جدول ۷۱-۲- توزیع دانشجویان مشغول به تحصیل به تفکیک مقطع و سال ورود به دانشگاه در سال تحصیلی ۸۹-۱۳۸۸

مجموع	فوق تخصص و فلوشیپ	دستیاری (تخصص)	دکترای Ph.D	دکترای عمومی	MPH	کارشناسی ارشد	کارشناسی	کارشناسی ناپیوسته	کاردانی	سال ورود
۳۷	۰	۰	۰	۳۱	۰	۰	۵	۱	۰	سال ۱۳۷۴ و قبل از آن
۱۲	۰	۰	۰	۱۲	۰	۰	۰	۰	۰	۱۳۷۵
۱۶	۰	۰	۰	۱۶	۰	۰	۰	۰	۰	۱۳۷۶
۲۴	۰	۰	۰	۲۳	۰	۰	۱	۰	۰	۱۳۷۷
۲۳	۰	۰	۰	۲۳	۰	۰	۰	۰	۰	۱۳۷۸
۳۸	۰	۰	۰	۳۷	۰	۰	۰	۱	۰	۱۳۷۹
۱۳۶	۰	۰	۰	۱۳۵	۰	۰	۱	۰	۰	۱۳۸۰
۲۶۱	۰	۰	۱	۲۵۸	۰	۰	۲	۰	۰	۱۳۸۱
۳۲۶	۰	۵	۸	۳۰۶	۰	۰	۷	۰	۰	۱۳۸۲
۴۲۳	۰	۱۲	۳۱	۳۶۳	۰	۰	۱۶	۰	۱	۱۳۸۳
۵۸۳	۰	۳۴	۶۱	۴۳۵	۳	۱	۴۸	۰	۱	۱۳۸۴
۱۱۱۷	۸	۲۱۹	۹۷	۴۶۱	۳	۱۸	۲۶۵	۳۱	۱۵	۱۳۸۵
۱۷۶۲	۳۰	۳۲۲	۱۴۱	۵۱۳	۱۵۸	۱۶۱	۲۲۵	۱۸۰	۳۲	۱۳۸۶
۲۳۰۱	۱۰۶	۳۴۸	۱۶۲	۵۶۹	۹۱	۲۸۲	۴۱۷	۳۰۷	۱۹	۱۳۸۷
۲۴۹۷	۱۲۵	۳۶۷	۱۸۴	۵۵۰	۱۱۶	۲۶۴	۴۵۰	۴۴۱	۰	۱۳۸۸
۹۵۵۶	۲۶۹	۱۳۰۷	۶۸۵	۳۷۳۲	۳۷۱	۷۲۶	۱۴۳۷	۹۶۱	۶۸	مجموع

دانشجویان خارجی شاغل به تحصیل در دانشگاه در سال تحصیلی ۱۳۸۸-۸۹:

طی سال تحصیلی ۱۳۸۸-۸۹، در مجموع ۱۱۲ نفر دانشجویان با ملیت غیر ایرانی در دانشگاه به تحصیل اشتغال داشته‌اند که ۱/۲ درصد دانشجویان شاغل به تحصیل را تشکیل می‌دهند. ۴۲ نفر (۳۷/۵ درصد) از دانشجویان خارجی شاغل به تحصیل در دانشگاه، زن و ۷۰ نفر (۶۲/۵ درصد) مرد هستند. ۷۵/۹ درصد دانشجویان خارجی در دانشکده پزشکی و ۷/۱ درصد در دانشکده پرستاری و مامایی مشغول به تحصیل بوده‌اند. ۲ نفر از دانشجویان خارجی در دوره‌های شبانه مشغول به تحصیل هستند.

جدول ۷۲-۲- دانشجویان خارجی مشغول به تحصیل در دانشگاه

بر حسب دانشکده در سال تحصیلی ۱۳۸۸-۸۹

دانشکده	تعداد			درصد		
	زن	مرد	کل	زن	مرد	کل
بهداشت	۰	۲	۲	۰/۰	۱۰۰/۰	۱/۸
پرستاری و مامایی	۷	۱	۸	۸۷/۵	۱۲/۵	۷/۱
پزشکی	۲۹	۵۶	۸۵	۳۴/۱	۶۵/۹	۷۵/۹
پیراپزشکی	۰	۱	۱	۰/۰	۱۰۰/۰	۰/۹
توانبخشی	۲	۳	۵	۴۰/۰	۶۰/۰	۴/۵
داروسازی	۳	۳	۶	۵۰/۰	۵۰/۰	۵/۳
دندانپزشکی	۱	۴	۵	۲۰/۰	۸۰/۰	۴/۵
مجموع	۴۲	۷۰	۱۱۲	۳۷/۵	۶۲/۵	۱۰۰/۰

دانشجویان خارجی شاغل به تحصیل در دانشگاه بر حسب مقطع تحصیلی در سال تحصیلی ۱۳۸۸-۸۹:

طی سال تحصیلی ۱۳۸۸-۸۹، ۷۸/۹ درصد از دانشجویان خارجی در مقطع دکترای عمومی مشغول به تحصیل بوده‌اند. همچنین طی این سال تحصیلی، ۶/۲ درصد دانشجویان خارجی در مقطع دستیاری تخصصی و ۱/۸ درصد در مقطع کارشناسی ارشد شاغل به تحصیل بوده‌اند.

جدول ۷۲-۲- دانشجویان خارجی مشغول به تحصیل در دانشگاه

بر حسب دانشکده و به تفکیک مقطع تحصیلی در سال تحصیلی ۱۳۸۸-۸۹

دانشکده	کارشناسی ناپیوسته	کارشناسی	M.P.H	کارشناسی ارشد	دکترای عمومی	دستیاری تخصصی	فوق تخصص
بهداشت	۱	۰	۱	۰	۰	۰	۰
پرستاری و مامایی	۰	۶	۰	۲	۰	۰	۰
پزشکی	۰	۰	۰	۰	۷۷	۷	۱
پیراپزشکی	۱	۰	۰	۰	۰	۰	۰
توانبخشی	۰	۵	۰	۰	۰	۰	۰
داروسازی	۰	۰	۰	۰	۶	۰	۰
دندانپزشکی	۰	۰	۰	۰	۵	۰	۰
مجموع	۲	۱۱	۱	۲	۸۸	۷	۱
درصد	۱/۸	۹/۸	۰/۹	۱/۸	۷۸/۶	۶/۲	۰/۹

دانشجویان خارجی شاغل به تحصیل در دانشگاه بر حسب دانشکده محل تحصیل و به تفکیک رشته و جنسیت در سال تحصیلی ۱۳۸۸-۸۹:

از تعداد ۸۵ نفر دانشجوی خارجی شاغل به تحصیل در دانشکده پزشکی ۷۷ نفر آنها در رشته پزشکی عمومی مشغول به تحصیل هستند که ۵۲ نفر مرد و ۲۵ نفر زن هستند. بیشترین تعداد دانشجویان خارجی بعد از رشته تحصیلی پزشکی عمومی در رشته‌های دندانپزشکی عمومی، داروسازی عمومی و فیزیوتراپی مشاهده می‌شود. اطلاعات بیشتر در جدول زیر خلاصه شده است.

جدول ۷۴-۲- توزیع دانشجویان خارجی شاغل به تحصیل در دانشکده‌ها

بر حسب رشته تحصیلی و جنسیت در سال تحصیلی ۸۹-۱۳۸۸

دانشکده	رشته تحصیلی	زن	مرد	کل	مجموع
بهداشت	بهداشت عمومی	۰	۱	۱	۲
	گواهی عالی بهداشت عمومی	۰	۱	۱	
پرستاری و مامایی	پرستاری	۲	۱	۳	۸
	پرستاری مراقبتهای ویژه	۱	۰	۱	
	مامایی	۴	۰	۴	
پزشکی	آسیب شناسی	۰	۱	۱	۸۵
	بیماریهای اعصاب	۱	۰	۱	
	بیماریهای پوست	۱	۰	۱	
	بیماریهای قلب و عروق	۰	۱	۱	
	پزشکی عمومی	۲۵	۵۲	۷۷	
	جراحی قلب و عروق	۰	۱	۱	
	جراحی مغز و اعصاب	۰	۱	۱	
	رادیولوژی	۱	۰	۱	
	زنان و زایمان	۱	۰	۱	
پیراپزشکی	علوم آزمایشگاهی	۰	۱	۱	۱
توانبخشی	فیزیوتراپی	۲	۳	۵	۵
داروسازی	داروسازی عمومی	۳	۳	۶	۶
دندانپزشکی	دندانپزشکی عمومی	۱	۴	۵	۵
مجموع		۴۲	۷۰	۱۱۲	

آمارهای منتخب آموزشی

در جدول زیر برخی اقلام آماری مانند تعداد اعضای هیأت علمی، تعداد دانشجویان شاغل به تحصیل، تعداد دانشجویان پذیرفته شده به تفکیک هر یک از دانشکده‌های تابعه دانشگاه که جهت محاسبه شاخص‌ها و نسبت‌های منتخب آموزشی دانشگاه مورد استفاده قرار می‌گیرند، ارائه شده است. با توجه به تازه تأسیس بودن دانشکده‌های طب سنتی، فناوریهای نوین پزشکی و همچنین پردیس بین‌الملل دانشگاه (کیش)، عمدتاً اعضای هیأت علمی سایر دانشکده‌ها، کار آموزش دانشجویان این واحدها را بر عهده دارند.

جدول ۷۵-۲- آمارهای منتخب آموزشی در سال تحصیلی ۸۹-۱۳۸۸

موضوع	بهداشت	پرستاری و مامایی	پزشکی	پزشکی پیراپزشکی	توانبخشی	داروسازی	دندانپزشکی	طب سنتی	فناوریهای نوین پزشکی	پردیس بین‌الملل کیش	سایر *	مجموع
تعداد اعضای هیأت علمی آموزشی	۱۳۱	۴۶	۸۰۹	۲۸	۳۵	۶۷	۱۰۸	-	۴	-	۱۰	۱۲۳۸
تعداد هیأت علمی آموزشی استادیار و بالاتر	۱۰۸	۱۰	۷۹۱	۱۷	۱۳	۶۵	۱۰۸	-	۴	-	۴	۱۱۲۰
تعداد هیأت علمی آموزشی دانشیار و استاد	۶۹	۵	۳۹۴	۴	۶	۴۸	۳۹	-	۱	-	-	۵۶۶
تعداد دانشجویان شاغل به تحصیل	۱۵۲۲	۶۴۲	۲۸۶۳	۱۰۰۹	۳۹۸	۹۳۴	۶۵۰	۳۴	۷۲	۴۳۲	-	۹۵۵۶
تعداد دانشجویان پذیرفته شده	۵۳۶	۱۴۸	۷۸۹	۴۴۳	۱۲۳	۱۶۵	۱۳۸	۱۴	۳۹	۱۰۲	-	۲۴۹۷
تعداد دانشجویان شاغل به تحصیل در مقطع دکترای عمومی	-	-	۲۱۴۲	-	-	۷۱۹	۴۶۶	-	-	۴۰۵	-	۳۷۳۲
تعداد دانشجویان مقطع کارشناسی ارشد، MPH و دکترای عمومی	۶۸۲	۷۹	۲۳۱۲	۳۵	۷۸	۷۱۹	۴۶۶	-	۲۶	۴۳۲	-	۴۸۲۹
تعداد دانشجویان مقاطع دستکاری، فوق تخصص، Ph.D و فلوشیپ	۲۲۸	۴۰	۱۵۵۱	۲	۲۸	۲۰۶	۱۲۶	۳۴	۴۶	-	-	۲۲۶۱
تعداد دانشجویان مقطع Ph.D	۲۰۴	۴۰	۱۵۳	۲	۲۸	۱۶۷	۱۱	۳۴	۴۶	-	-	۶۸۵
تعداد دانشجوی مقطع MPH و کارشناسی ارشد	۶۸۲	۷۹	۱۷۰	۳۵	۷۸	-	-	-	۲۶	۲۷	-	۱۰۹۷

* آن دسته از اعضای هیأت علمی که پست از معاونت آموزشی دارند و عمدتاً در مرکز مطالعات و توسعه آموزش دانشگاه شاغل هستند.

همچنین لازم به ذکر است که سه نفر از اعضای هیأت علمی دانشکده‌های بهداشت، دندانپزشکی و پزشکی که هیأت علمی پژوهشی بوده‌اند در آمار مربوطه محسوب نشده‌اند.

شاخص‌های منتخب آموزشی

در جدول ۲-۷۶ برخی شاخص‌های منتخب آموزشی دانشگاه ارائه شده است. همانطور که در این جدول هم مشاهده می‌شود، در دانشکده بهداشت تقریباً به ازای هر ۱۲ نفر دانشجو یک نفر عضو هیأت علمی شاغل بوده است. این نسبت در دانشکده پرستاری و مامایی ۱۴ و در دانشکده پزشکی تقریباً ۵ به یک بوده است. از هر ۲۶ نفر دانشجوی شاغل به تحصیل در دانشگاه یک نفر ورودی سال تحصیلی ۸۸-۸۹ بوده است و بقیه ورودی سال‌های قبل بوده‌اند. با مشاهده جدول زیر اطلاعات بیشتری در مورد نسبت‌های آموزشی هر یک از دانشکده‌ها کسب خواهید نمود.

جدول ۲-۷۶- شاخص‌های منتخب آموزشی دانشگاه در سال تحصیلی ۸۹-۱۳۸۸

موضوع	بهداشت	مامایی و پرستاری	پزشکی	پزشکی پرستاری	توانبخشی	داروسازی	دندانپزشکی	ط.ب. سنتی	فناوری‌های نوین	کیفیت پرديس بين الملل	مجموع
نسبت دانشجویان شاغل به تحصیل به هیأت علمی آموزشی دانشکده *	۱۱/۶	۱۴/۰	۴/۸	۳۶/۰	۱۱/۴	۱۳/۹	۶/۰	-	۱۸/۰	-	۷/۷
نسبت دانشجویان مقطع دکترای عمومی به کل هیأت علمی آموزشی دانشکده	-	-	۲/۶	-	-	۱۰/۷	۴/۳	-	-	-	۳/۰
نسبت دانشجویان مقطع کارشناسی ارشد، MPH و دکترای عمومی به هیأت علمی آموزشی دانشکده	۵/۲	۱/۷	۲/۹	۱/۳	۲/۲	۱۰/۷	۴/۳	-	۶/۵	-	۳/۹
نسبت دانشجویان مقاطع دستیاری، فوق تخصص، Ph.D و فلوشیپ به هیأت علمی آموزشی استادیار و بالاتر دانشکده	۲/۱	۴/۰	۲/۰	۰/۱	۲/۲	۳/۲	۱/۲	-	۱۱/۵	-	۲/۰
نسبت دانشجویان مقاطع دستیاری، فوق تخصص، Ph.D و فلوشیپ به هیأت علمی آموزشی استادیار و استاد دانشکده	۳/۳	۸/۰	۳/۹	۰/۵	۴/۷	۴/۳	۳/۲	-	۴۶/۰	-	۴/۰
نسبت دانشجویان مقطع Ph.D به هیأت علمی آموزشی استادیار و بالاتر دانشکده	۱/۹	۴/۰	۰/۲	۰/۱	۲/۲	۲/۶	۰/۱	-	۱۱/۵	-	۰/۶
نسبت دانشجویان مقطع Ph.D به هیأت علمی آموزشی استادیار و استاد دانشکده	۳/۰	۸/۰	۰/۴	۰/۵	۴/۷	۳/۵	۰/۳	-	۴۶/۰	-	۱/۲
نسبت دانشجویان مقطع MPH و کارشناسی ارشد به هیأت علمی آموزشی استادیار و بالاتر دانشکده	۶/۳	۷/۹	۰/۲	۲/۱	۶/۰	-	-	-	۶/۵	-	۱/۰
نسبت دانشجویان پذیرفته شده به دانشجویان شاغل به تحصیل (درصد) در سال تحصیلی ۸۸-۸۹	۳۵/۲	۲۳/۱	۲۰/۴	۴۳/۹	۳۰/۹	۱۷/۷	۲۱/۲	۴۱/۲	۵۴/۲	۲۳/۶	۲۶/۱
نسبت دانشجویان پذیرفته شده به دانشجویان شاغل به تحصیل (درصد) در سال تحصیلی ۸۷-۸۸	۳۶/۳	۲۶/۱	۲۰/۳	۳۷/۰	۳۱/۴	۱۹/۳	۲۱/۰	۶۵/۰	۶۴/۳	۴۴/۱	۲۶/۵
نسبت دانشجویان پذیرفته شده به دانشجویان شاغل به تحصیل (درصد) در سال تحصیلی ۸۶-۸۷	۴۸/۲	۲۵/۱	۱۹/۳	۴۱/۷	۳۴/۷	۱۸/۱	۲۰/۶	۱۱۶/۷	۶۲/۵	۱۰۰/۰	۲۹/۱

* در سه دانشکده بهداشت، پرستاری و مامایی و پیراپزشکی دانشجویان شبانه نیز در آمار کل دانشجویان محسوب شده‌است.



آمار دانشجویان مشغول به تحصیل در دانشکده‌ها

دانشجویان شاغل به تحصیل در دانشکده بهداشت:

طی سال تحصیلی ۸۹-۱۳۸۸، در مجموع ۱۵۲۲ نفر (۱۵/۹ درصد) از دانشجویان دانشگاه در دانشکده بهداشت مشغول به تحصیل بوده‌اند. بررسی دانشجویان شاغل به تحصیل این دانشکده بر حسب جنسیت نشان می‌دهد که ۷۶۰ نفر (۴۹/۹ درصد) آنها زن و ۷۶۲ نفر (۵۰/۱ درصد) مرد بوده‌اند. تعداد دانشجویان شاغل به تحصیل در دانشکده بهداشت نسبت به مدت زمان مشابه در سال تحصیلی ۸۷-۱۳۸۶، ۲۰۹ نفر (۱۵/۹ درصد) افزایش داشته است. لازم به ذکر است که علاوه بر ۱۵۲۲ نفر دانشجوی این دانشکده، ۱۳۴ نفر دانشجوی رشته‌های دکترای عمومی، که عمدتاً در دانشکده پزشکی مشغول به تحصیل هستند با توجه به آیین نامه مربوطه به صورت هم زمان در دوره MD.MPH این دانشکده مشغول به تحصیل هستند. طول دوره MD.MPH نیز همانند دوره MPH^۱ دو سال می‌باشد.

۱۱۶۲ (۷۶/۳ درصد) دانشجویان دانشکده بهداشت در دوره روزانه و ۳۶۰ نفر (۲۳/۷ درصد) در دوره شبانه مشغول به تحصیل بوده‌اند. این دانشکده در سه رشته بهداشت حرفه‌ای، بهداشت عمومی و بهداشت محیط، در مقطع کارشناسی ناپیوسته در دوره شبانه هم دانشجو آموزش می‌دهد. ۲ نفر دانشجوی خارجی (با ملیت غیر ایرانی) در این دانشکده مشغول به تحصیل هستند. تعداد اعضای هیأت علمی آموزشی شاغل در این دانشکده طی سال ۱۳۸۸، ۱۳۱ نفر بوده‌است که ۶۹ نفر آنها دارای مرتبه علمی دانشیاری یا استادی بوده‌اند. نسبت دانشجو به هیأت علمی در این دانشکده ۱۱/۶ به ۱ است. توزیع دانشجویان شاغل به تحصیل در دانشکده بهداشت به تفکیک جنسیت، مقطع تحصیلی، نوع دوره آموزشی، گروه آموزشی و رشته تحصیلی در جداول زیر ارائه شده است.

جدول ۷۷-۲- دانشجویان مشغول به تحصیل دانشکده بهداشت

بر حسب جنسیت در سال تحصیلی ۸۹-۱۳۸۸

جنسیت	زن	مرد	کل
تعداد	۷۶۰	۷۶۲	۱۵۲۲
درصد ←	۴۸/۱	۵۱/۹	۱۰۰/۰

جدول ۷۸-۲- تعداد رشته‌هایی که در هر یک از مقاطع شش گانه دانشکده بهداشت

طی سال تحصیلی ۸۹-۱۳۸۸ دانشجوی شاغل به تحصیل داشته‌اند

مقطع	کارشناسی ناپیوسته	کارشناسی	MPH	کارشناسی ارشد	دکترای Ph.D	دستیاری (تخصص)
تعداد رشته	۴	۲	۱	۱۵	۱۵	۱
تعداد گروه	۴	۲	۱	۹	۹	۱

جدول ۷۹-۲- دانشجویان مشغول به تحصیل دانشکده بهداشت

بر حسب دوره آموزشی و به تفکیک مقطع تحصیلی در سال تحصیلی ۸۹-۱۳۸۸

نوع دوره آموزشی	کارشناسی ناپیوسته	کارشناسی	MPH	کارشناسی ارشد	دکترای Ph.D	دستیاری (تخصص)	مجموع
روزانه	۱۶۵	۸۷	۳۷۱	۳۱۱	۲۰۴	۲۴	۱۱۶۲
شبانه	۳۶۰	۰	۰	۰	۰	۰	۳۶۰
مجموع	۵۲۵	۸۷	۳۷۱	۳۱۱	۲۰۴	۲۴	۱۵۲۲

^۱ Master Of Public Health



جدول ۸۰-۲- توزیع دانشجویان مشغول به تحصیل دانشکده بهداشت به تفکیک گروه، رشته و مقطع تحصیلی در سال تحصیلی ۱۳۸۸-۸۹

گروه آموزشی	رشته تحصیلی	کارشناسی ناپیوسته	کارشناسی	MPH	کارشناسی ارشد	دکترای Ph.D	دستیاری (تخصص)	جمع کل	
								جمع	تعداد
اپیدمیولوژی و آمار زیستی	آمار زیستی	۰	۰	۰	۱۶	۲۴	۰	۴۰	۹۲
	اپیدمیولوژی	۰	۰	۰	۱۹	۹	۲۴	۵۲	
ارتقاء و آموزش سلامت	آموزش بهداشت	۰	۰	۰	۲۵	۱۵	۰	۴۰	۴۲
	سیاست‌گذاری سلامت	۰	۰	۰	۰	۲	۰	۲	
بهداشت حرفه‌ای	بهداشت حرفه‌ای	۱۷۵	۲۷	۰	۲۸	۱۳	۰	۲۴۳	۲۴۳
بهداشت عمومی	بهداشت عمومی	۱۳۳	۰	۰	۰	۰	۰	۱۳۳	۱۳۳
بهداشت محیط	بهداشت محیط	۱۶۳	۶۰	۰	۰	۲۶	۰	۲۴۹	۲۹۴
	مهندسی بهداشت محیط	۰	۰	۰	۴۵	۰	۰	۴۵	
پاتوبیولوژی	ایمنی شناسی پزشکی	۰	۰	۰	۷	۹	۰	۱۶	۴۹
	باکتری شناسی پزشکی	۰	۰	۰	۰	۴	۰	۴	
	میکروب شناسی	۰	۰	۰	۸	۰	۰	۸	
	ویروس شناسی پزشکی	۰	۰	۰	۱۰	۱۱	۰	۲۱	
تغذیه و بیوشیمی	بهداشت و ایمنی مواد غذایی	۰	۰	۰	۶	۰	۰	۶	۵۸
	علوم بهداشتی در تغذیه	۰	۰	۰	۳۲	۰	۰	۳۲	
	علوم تغذیه	۰	۰	۰	۰	۲۰	۰	۲۰	
حشره شناسی پزشکی و مبارزه با ناقلین	حشره شناسی پزشکی	۵۴	۰	۰	۰	۲۰	۰	۷۴	۱۰۱
	حشره شناسی پزشکی و مبارزه با ناقلین	۰	۰	۰	۲۷	۰	۰	۲۷	
MPH	گواهی عالی بهداشت عمومی	۰	۰	۳۷۱	۰	۰	۰	۳۷۱	۳۷۱
علوم مدیریت و اقتصاد بهداشت	اقتصاد بهداشت	۰	۰	۰	۱۷	۰	۰	۱۷	۶۹
	اقتصاد سلامت	۰	۰	۰	۰	۵	۰	۵	
	مدیریت خدمات بهداشتی و درمانی	۰	۰	۰	۳۴	۱۳	۰	۴۷	
قارچ شناسی و انگل شناسی پزشکی	انگل شناسی پزشکی	۰	۰	۰	۲۴	۱۹	۰	۴۳	۷۰
	قارچ شناسی پزشکی	۰	۰	۰	۱۳	۱۴	۰	۲۷	
مجموع	تعداد	۵۲۵	۸۷	۳۷۱	۳۱۱	۲۰۴	۲۴	۱۵۲۲	۱۵۲۲
	درصد	۳۴/۵	۵/۷	۲۴/۴	۲۰/۴	۱۳/۴	۱/۶		۱۰۰/۰



دانشجویان شاغل به تحصیل در دانشکده پرستاری و مامایی:

طی سال تحصیلی ۸۹-۱۳۸۸، دانشکده پرستاری و مامایی در ۳ مقطع و ۵ رشته تحصیلی دانشجوی شاغل به تحصیل داشته است. این دانشکده دارای ۷ گروه آموزشی بهداشت جامعه، بهداشت مادر و کودک، داخلی جراحی، روانشناسی پرستاری، کودکان، مامایی و مدیریت پرستاری می باشد.

طی سال تحصیلی ۸۹-۱۳۸۸، در مجموع ۶۴۲ نفر (۶/۷ درصد) دانشجویان دانشگاه در این دانشکده مشغول تحصیل بوده اند که از این تعداد ۴۵۴ نفر (۷۰/۷ درصد) زن و ۱۸۸ نفر (۲۹/۳ درصد) مرد بوده اند. در دوره مشابه در سال تحصیلی ۸۸-۱۳۸۷، ۵۸۲ نفر دانشجوی در این دانشکده به تحصیل اشتغال داشته اند. بر این اساس تعداد دانشجویان شاغل به تحصیل این دانشکده نسبت به مدت زمان مشابه در سال تحصیلی گذشته، ۶۰ نفر (۱۰/۳ درصد) افزایش داشته است.

۵۵۶ نفر (۸۶/۶ درصد) از دانشجویان در دوره روزانه و ۸۶ نفر (۱۳/۴ درصد) در دوره شبانه و در مقطع کارشناسی پرستاری مشغول به تحصیل بوده اند. ۸ نفر دانشجوی خارجی در این دانشکده مشغول به تحصیل هستند. اعضای هیأت علمی شاغل در این دانشکده طی سال ۱۳۸۸، ۴۶ نفر بوده است. بنابراین نسبت دانشجوی به هیأت علمی در این دانشکده ۱۴/۰ به ۱ است. آمار دانشجویان دانشکده پرستاری و مامایی به تفکیک جنسیت، مقطع تحصیلی، دوره آموزشی، گروه آموزشی و رشته تحصیلی در جدول های زیر ارائه شده است.

جدول ۸۱-۲- دانشجویان مشغول به تحصیل دانشکده پرستاری و مامایی

بر حسب جنسیت در سال تحصیلی ۸۹-۱۳۸۸

جنسیت	زن	مرد	کل
تعداد	۴۵۴	۱۸۸	۶۴۲
درصد ←	۷۰/۷	۲۹/۳	۱۰۰/۰

جدول ۸۲-۲- دانشجویان مشغول به تحصیل دانشکده پرستاری و مامایی

بر حسب دوره آموزشی و به تفکیک مقطع تحصیلی در سال تحصیلی ۸۹-۱۳۸۸

نوع دوره آموزشی	کارشناسی	کارشناسی ارشد	دکترای Ph.D	مجموع
روزانه	۴۳۷	۷۹	۴۰	۵۵۶
شبانه	۸۶	۰	۰	۸۶
مجموع	۵۲۳	۷۹	۴۰	۶۴۲

جدول ۸۳-۲- توزیع دانشجویان مشغول به تحصیل دانشکده پرستاری و مامایی

به تفکیک گروه، رشته و مقطع تحصیلی در سال تحصیلی ۸۹-۱۳۸۸

گروه آموزشی	رشته تحصیلی	کارشناسی	کارشناسی ارشد	دکترای Ph.D	مجموع
پرستاری	پرستاری	۴۱۸	۳۸	۲۹	۴۸۵
	پرستاری مراقبت های ویژه	۰	۱۱	۰	۱۱
کودکان	پرستاری مراقبت های ویژه نوزادان	۰	۵	۰	۵
مامایی	بهداشت باروری	۰	۰	۱۱	۱۱
	مامایی	۱۰۵	۲۵	۰	۱۳۰
مجموع	تعداد	۵۲۳	۷۹	۴۰	۶۴۲
	درصد ←	۸۱/۵	۱۲/۳	۶/۲	۱۰۰/۰

دانشجویان شاغل به تحصیل در دانشکده پزشکی:

طی سال تحصیلی ۸۹-۱۳۸۸، دانشکده پزشکی با ۳۸۶۳ نفر دانشجو (۴۰/۴ درصد) بیشترین فراوانی دانشجویان شاغل به تحصیل دانشگاه را نسبت به سایر دانشکده‌ها داشته‌است. تعداد دانشجویان شاغل به تحصیل در این دانشکده نسبت به دوره مشابه در سال تحصیلی ۸۸-۱۳۸۷، ۱۱۷ نفر (۳/۱ درصد) افزایش داشته است. در بین دانشجویان شاغل به تحصیل دانشکده پزشکی ۱۹۷۱ نفر (۵۱/۰ درصد) زن و ۱۸۹۲ نفر (۴۹/۰ درصد) مرد بوده‌اند.

۸۵ نفر از دانشجویان این دانشکده خارجی هستند. این دانشکده در ۶ مقطع و ۸۱ رشته تحصیلی دانشجوی شاغل به تحصیل داشته است. لازم به ذکر است دانشکده پزشکی برای نخستین بار طی سال تحصیلی ۸۸-۱۳۸۷، ۱۳ نفر دانشجو به صورت آموزش از راه دور پذیرفته است که این دانشجویان در مقطع کارشناسی ارشد رشته آموزش پزشکی مشغول به تحصیل شده‌اند. طی سال تحصیلی ۸۹-۱۳۸۸، تعداد دانشجویان شاغل به تحصیل در دوره غیر حضوری آموزش پزشکی ۲۷ نفر بوده است.

جدول ۸۴-۲- تعداد رشته‌هایی که در هر یک از مقاطع شش گانه دانشکده پزشکی طی سال تحصیلی ۸۹-۱۳۸۸ دانشجوی شاغل به تحصیل داشته‌اند

مقطع	فوق تخصص و فلوشیپ	دستیاری (تخصص)	دکترای Ph.D	دکترای عمومی	کارشناسی ارشد
تعداد رشته	۴۱	۲۴	۱۱	۱	۱۱
تعداد گروه	۱۲	۲۴	۹	-	۹

نسبت دانشجویان به هیأت علمی:

طی سال ۱۳۸۸ با احتساب اعضای هیأت علمی شاغل در ۱۶ بیمارستان دانشگاه، دانشکده پزشکی در مجموع ۸۱۰ نفر عضو هیأت علمی داشته است. بر این اساس نسبت دانشجویان به هیأت علمی در این دانشکده تقریباً ۴/۸ به ۱ است.

آمار دانشجویان شاغل به تحصیل این دانشکده به تفکیک جنسیت، مقطع تحصیلی، گروه آموزشی و رشته تحصیلی در ادامه گزارش و در جداول زیر به طور خلاصه ارائه شده است.

جدول ۸۵-۲- دانشجویان مشغول به تحصیل دانشکده پزشکی بر حسب جنسیت در سال تحصیلی ۸۹-۱۳۸۸

جنسیت	زن	مرد	کل
تعداد	۱۹۷۱	۱۸۹۲	۳۸۶۳
درصد ←	۵۱/۰	۴۹/۰	۱۰۰/۰

جدول ۸۶-۲- توزیع دانشجویان شاغل به تحصیل در دانشکده پزشکی بر حسب گروه، رشته و به تفکیک مقطع تحصیلی در سال ۸۹-۱۳۸۸

گروه آموزشی	رشته تحصیلی	کارشناسی ارشد	دکترای عمومی	دکترای Ph.D	دستتاری (تخصص)	فوق تخصص و فلوشیپ	مجموع
اخلاق پزشکی	اخلاق پزشکی	۰	۰	۹	۰	۰	۹
آموزش پزشکی	آموزش پزشکی (حضوری)	۱۳	۰	۰	۰	۰	۱۳
	آموزش پزشکی (غیرحضوری)	۲۷	۰	۰	۰	۰	۲۷
	پزشکی عمومی	۰	۲۱۴۲	۰	۰	۰	۲۱۴۲
آناتومی	بیولوژی تولید مثل	۰	۰	۸	۰	۰	۸
	علوم تشریحی	۴	۰	۱۵	۰	۰	۱۹
ارتوپدی	جراحی استخوان و مفاصل	۰	۰	۰	۴۷	۰	۴۷
ارولوژی	اروانکولوژی	۰	۰	۰	۰	۱	۱
	ارولوژی اطفال	۰	۰	۰	۰	۱	۱
	پیوند کلیه	۰	۰	۰	۰	۱	۱
	جراحی کلیه و مجاری ادراری - تناسلی	۰	۰	۰	۲۲	۰	۲۲
اعصاب	بیماریهای اعصاب	۰	۰	۰	۴۰	۰	۴۰
ایمونولوژی	ایمنی شناسی پزشکی	۱۴	۰	۱۵	۰	۰	۲۹
بیماریهای عفونی و گرمسیری	بیماریهای عفونی و گرمسیری	۰	۰	۰	۲۷	۰	۲۷
بیوشیمی بالینی	بیوشیمی بالینی	۲۱	۰	۲۱	۰	۰	۴۲
بیهوشی	بیهوشی	۰	۰	۰	۹۱	۰	۹۱
	درد	۰	۰	۰	۰	۳	۳
	مراقبتهای ویژه پزشکی	۰	۰	۰	۰	۴	۴
پاتولوژی	آسیب شناسی	۰	۰	۰	۶۶	۰	۶۶
پرتودرمانی	پرتودرمانی	۰	۰	۰	۱۰	۰	۱۰
پزشکی اجتماعی	پزشکی اجتماعی	۰	۰	۰	۱۲	۰	۱۲
پزشکی قانونی	پزشکی قانونی	۰	۰	۰	۵۱	۰	۵۱
پزشکی ورزشی	پزشکی ورزشی	۰	۰	۰	۱۹	۰	۱۹
پزشکی هسته‌ای	پزشکی هسته‌ای	۰	۰	۰	۱۶	۰	۱۶
پوست	بیماریهای پوست	۰	۰	۰	۳۶	۰	۳۶
	درماتوپاتولوژی	۰	۰	۰	۰	۲	۲
جراحی	جراحی اطفال	۰	۰	۰	۰	۲	۲
	جراحی سرطان	۰	۰	۰	۰	۹	۹
	جراحی عروق	۰	۰	۰	۰	۳	۳
	جراحی عمومی	۰	۰	۰	۵۴	۰	۵۴
	جراحی قفسه صدری	۰	۰	۰	۰	۴	۴
	جراحی قلب و عروق	۰	۰	۰	۰	۱۶	۱۶
	جراحی پلاستیک ترمیمی و سوختگی	۰	۰	۰	۰	۱۵	۱۵
جراحی مغز و اعصاب	جراحی مغز و اعصاب	۰	۰	۰	۲۷	۰	۲۷
چشم	استراییسم	۰	۰	۰	۰	۳	۳
	چشم پزشکی	۰	۰	۰	۵۰	۰	۵۰
	قرنیه	۰	۰	۰	۰	۶	۶
	ویتره و رتین	۰	۰	۰	۰	۵	۵

ادامه جدول ۸۶-۲- توزیع دانشجویان شاغل به تحصیل در دانشکده پزشکی بر حسب گروه،

رشته و به تفکیک مقطع تحصیلی در سال ۸۹-۱۳۸۸

گروه آموزشی	رشته تحصیلی	کارشناسی ارشد	دکترای عمومی	دکترای Ph.D	دستیاری (تخصص)	فوق تخصص و فلوشیپ	مجموع
داخلی	بیماریهای داخلی	۰	۰	۰	۱۰۹	۰	۱۰۹
	بیماریهای ریه	۰	۰	۰	۰	۵	۵
	خون و سرطان و بالغین	۰	۰	۰	۰	۲۵	۲۵
	روماتولوژی	۰	۰	۰	۰	۱۰	۱۰
	غدد درون ریز و متابولیسم	۰	۰	۰	۰	۱۲	۱۲
	گوارش بالغین	۰	۰	۰	۰	۲۲	۲۲
	نفروloژی	۰	۰	۰	۰	۹	۹
رادیولوژی	رادیولوژی	۰	۰	۰	۶۲	۰	۶۲
	رادیولوژی مداخله‌ای	۰	۰	۰	۰	۲	۲
روانپزشکی	روانپزشکی	۰	۰	۰	۳۲	۰	۳۲
	روانپزشکی اطفال	۰	۰	۰	۰	۸	۸
	آنکولوژی زنان	۰	۰	۰	۰	۳	۳
زنان	پریناتولوژی	۰	۰	۰	۰	۱۰	۱۰
	زنان و زایمان	۰	۰	۰	۱۰۲	۰	۱۰۲
	نازایی	۰	۰	۰	۰	۶	۶
ژنتیک	ژنتیک انسانی	۲۵	۰	۰	۰	۰	۲۵
	ژنتیک پزشکی	۰	۰	۳۱	۰	۰	۳۱
طب اورژانس	طب اورژانس	۰	۰	۰	۳۷	۰	۳۷
طب کار	طب کار	۰	۰	۰	۲۸	۰	۲۸
فارماکولوژی و سم‌شناسی	سم شناسی عمومی	۱۰	۰	۰	۰	۰	۱۰
	فارماکولوژی	۰	۰	۱۲	۰	۰	۱۲
فیزیک پزشکی	فیزیک پزشکی	۱۷	۰	۱۴	۰	۰	۳۱
	مهندسی پزشکی (بیوالکتریک)	۲۱	۰	۳	۰	۰	۲۴
فیزیولوژی	فیزیولوژی	۱۱	۰	۱۹	۰	۰	۳۰
قلب و عروق	اکوکاردیوگرافی	۰	۰	۰	۰	۳	۳
	الکتروفیزیولوژی	۰	۰	۰	۰	۶	۶
	اینترنشنال کاردیولوژی	۰	۰	۰	۰	۱۱	۱۱
	بیماریهای قلب و عروق	۰	۰	۰	۸۳	۱۷	۱۰۰
کودکان	اعصاب اطفال	۰	۰	۰	۰	۳	۳
	ایمونولوژی و آلرژی اطفال	۰	۰	۰	۰	۷	۷
	قلب اطفال	۰	۰	۰	۰	۶	۶
	بیماریهای کودکان	۰	۰	۰	۸۲	۰	۸۲
	عفونی اطفال	۰	۰	۰	۰	۴	۴
	غدد اطفال	۰	۰	۰	۰	۲	۲
	کلیه اطفال	۰	۰	۰	۰	۳	۳
	گوارش اطفال	۰	۰	۰	۰	۵	۵
نوزادان	۰	۰	۰	۰	۵	۵	
گوش، حلق و بینی و جراحی سر و گردن	اتولوژی و نورواتولوژی	۰	۰	۰	۰	۲	۲
	جراحی سر و گردن	۰	۰	۰	۰	۱	۱
	رینولوژی	۰	۰	۰	۰	۳	۳
	گوش و حلق و بینی و جراحی سر و گردن	۰	۰	۰	۳۰	۰	۳۰
میکروب شناسی	باکتری شناسی پزشکی	۰	۰	۷	۰	۰	۷
	میکروب شناسی	۶	۰	۰	۰	۰	۶
مجموع		۱۴۹	۲۱۴۲	۱۳۷	۱۰۸۰	۲۳۸	۳۷۴۶

دانشجویان شاغل به تحصیل در دانشکده پیراپزشکی:

طی سال تحصیلی ۸۹-۱۳۸۸، ۱۰۰۹ نفر از دانشجویان دانشگاه در این دانشکده مشغول به تحصیل بوده‌اند. تعداد دانشجویان شاغل به تحصیل در این دانشکده نسبت به مدت زمان مشابه در سال تحصیلی ۸۸-۱۳۸۷، ۴۰ نفر (۴/۱ درصد) افزایش داشته است. ۷۸/۳ درصد دانشجویان مشغول به تحصیل در دانشکده پیراپزشکی زن و ۲۱/۷ درصد آنها مرد بوده‌اند. ۵۷۳ نفر (۵۶/۸ درصد) از دانشجویان در دوره روزانه و ۴۳۶ نفر (۴۳/۲ درصد) در دوره شبانه مشغول به تحصیل بوده‌اند. ۱ نفر از دانشجویان این دانشکده خارجی و بقیه ایرانی هستند. نسبت دانشجویان به هیأت‌علمی در دانشکده پیراپزشکی ۳۶/۰ به ۱ است.

جدول ۸۷-۲- دانشجویان مشغول به تحصیل در دانشکده پیراپزشکی بر حسب جنسیت در سال تحصیلی ۸۹-۱۳۸۸

جنسیت	زن	مرد	کل
تعداد	۷۴۴	۲۲۵	۹۶۹
درصد ←	۷۶/۸	۲۳/۲	۱۰۰/۰

جدول ۸۸-۲- دانشجویان شاغل به تحصیل در دانشکده پیراپزشکی بر حسب دوره آموزشی و

به تفکیک مقطع تحصیلی در سال تحصیلی ۸۹-۱۳۸۸

دوره آموزشی	کارדانی	کارشناسی ناپیوسته	کارشناسی پیوسته	کارشناسی ارشد	دکترای Ph.D	مجموع
روزانه	۷	۱۰۸	۴۲۱	۳۵	۲	۵۷۳
شبانه	۲۸	۳۱۵	۹۳	۰	۰	۴۳۶
مجموع	۳۵	۴۲۳	۵۱۴	۳۵	۲	۱۰۰۹

جدول ۸۹-۲- توزیع دانشجویان مشغول به تحصیل در دانشکده پیراپزشکی به تفکیک گروه، رشته و مقطع تحصیلی در سال تحصیلی ۸۹-۱۳۸۸

گروه آموزشی	رشته تحصیلی	کاردانی	کارشناسی ناپیوسته	کارشناسی پیوسته	کارشناسی ارشد	دکترای Ph.D	جمع	جمع کل
اتاق عمل	اتاق عمل	۰	۳۱	۴۲	۰	۰	۷۳	۷۳
رادیولوژی	پرتودرمانی	۰	۱	۴۵	۰	۰	۴۶	۲۱۷
	پزشکی هسته‌ای	۰	۰	۲۳	۰	۰	۲۳	
	تکنولوژی پزشکی هسته‌ای	۰	۱۰	۰	۰	۰	۱۰	
	تکنولوژی رادیولوژی	۰	۸۲	۰	۰	۰	۸۲	
علوم آزمایشگاهی	رادیولوژی	۰	۰	۵۶	۰	۰	۵۶	۲۲۵
	خون شناسی آزمایشگاهی و بانک خون	۰	۰	۰	۱۰	۰	۱۰	
علوم آزمایشگاهی	علوم آزمایشگاهی	۲۵	۱۰۷	۷۳	۰	۰	۲۱۵	۲۲۵
	علوم کتابداری و اطلاع رسانی	۰	۰	۰	۱۱	۰	۱۱	
مدارک پزشکی	فناوری اطلاعات سلامت	۰	۰	۲۳	۰	۰	۲۳	۱۸۷
	مدارک پزشکی	۰	۱۴۸	۰	۱۴	۰	۱۶۲	
	مدیریت اطلاعات بهداشتی درمانی	۰	۰	۰	۰	۲	۲	
مدیریت خدمات بهداشتی، درمانی	مدیریت خدمات بهداشتی، درمانی	۰	۰	۱۹۵	۰	۰	۱۹۵	۱۹۵
هوشبری	هوشبری	۰	۴۴	۵۷	۰	۰	۱۰۱	۱۰۱
مجموع		۳۵	۴۲۳	۵۱۴	۳۵	۲	۱۰۰۹	۱۰۰۹
درصد ←		۳/۵	۴۱/۹	۵۰/۹	۲/۵	۰/۲	۱۰۰/۰	-

دانشجویان شاغل به تحصیل در دانشکده توانبخشی:

در سال تحصیلی ۸۹-۱۳۸۸، ۳۹۸ نفر (۴/۲ درصد) از کل ۹۵۵۶ نفر دانشجوی شاغل به تحصیل در دانشگاه در دانشکده توانبخشی مشغول به تحصیل بوده‌اند. در بین دانشجویان دانشکده توانبخشی، ۲۷۷ نفر (۶۹/۶ درصد) زن و ۱۲۱ نفر (۳۰/۴ درصد) مرد بوده‌اند. دانشجویان این دانشکده در ۳ مقطع، ۵ رشته تحصیلی و ۴ گروه آموزشی مشغول به تحصیل بوده‌اند. تعداد دانشجویان شاغل به تحصیل در این دانشکده نسبت به مدت زمان مشابه در سال تحصیلی ۸۸-۱۳۸۷، ۶۰ نفر (۱۷/۷ درصد) افزایش داشته است. ۵ نفر از دانشجویان شاغل به تحصیل در رشته فیزیوتراپی این دانشکده خارجی هستند.

نسبت دانشجویان به هیأت علمی:

در سال ۱۳۸۸ تعداد اعضای هیأت علمی شاغل در این دانشکده ۳۵ نفر بوده است که با توجه به ۳۹۸ نفر دانشجوی شاغل به تحصیل در دانشکده توانبخشی نسبت دانشجویان به هیأت علمی در این دانشکده ۱۱/۴ به ۱ بوده است.

وضعیت دانشجویان دانشکده توانبخشی به تفکیک جنسیت، مقطع تحصیلی، گروه آموزشی و رشته تحصیلی، بصورت جداول زیر ارائه شده است.

جدول ۹۰-۲- دانشجویان مشغول به تحصیل دانشکده

توانبخشی بر حسب جنسیت در سال تحصیلی ۸۹-۱۳۸۸

جنسیت	زن	مرد	کل
تعداد	۲۷۷	۱۲۱	۳۹۸
درصد ←	۶۹/۶	۳۰/۴	۱۰۰/۰

جدول ۹۱-۲- توزیع دانشجویان مشغول به تحصیل دانشکده توانبخشی

به تفکیک گروه، رشته و مقطع تحصیلی در سال تحصیلی ۸۹-۱۳۸۸

گروه آموزشی / رشته تحصیلی	کارشناسی		کارشناسی ارشد	دکترای Ph.D	جمع	جمع کل
	کارشناسی	کارشناسی				
شنوایی شناسی	۹۴	۱۸	۶	۱۱۸	۱۱۸	
فیزیوتراپی	۱۰۷	۱۸	۱۸	۱۴۳	۱۴۷	
	۰	۴	۰	۴		
کاردرمانی	۰	۱۸	۰	۱۸	۱۸	
گفتاردرمانی	۹۱	۲۰	۴	۱۱۵	۱۱۵	
تعداد	۲۹۲	۷۸	۲۸	۳۹۸	۳۹۸	
درصد ←	۷۳/۴	۱۹/۶	۷/۰	۱۰۰/۰	-	



دانشجویان شاغل به تحصیل در دانشکده داروسازی:

طی سال تحصیلی ۸۹-۱۳۸۸، از مجموع ۹۵۵۶ نفر دانشجوی شاغل به تحصیل در دانشگاه، ۹۳۴ نفر (۹/۸ درصد) در دانشکده داروسازی مشغول به تحصیل بوده‌اند. در بین دانشجویان این دانشکده، ۴۳۸ نفر (۴۶/۹ درصد) مرد و ۴۹۶ نفر (۵۳/۱ درصد) زن بوده‌اند.

تعداد دانشجویان شاغل به تحصیل این دانشکده از ۸۱۴ نفر در سال تحصیلی ۸۸-۱۳۸۷ به ۹۳۴ نفر در سال تحصیلی ۸۹-۱۳۸۸ رسیده است که ۱۲۰ نفر (۱۴/۷ درصد) افزایش داشته است. ۷۷/۰ درصد دانشجویان این دانشکده در مقطع دکترای عمومی و ۱۷/۹ درصد در مقطع دکترای Ph.D شاغل به تحصیل بوده‌اند. ۶ نفر از دانشجویان خارجی شاغل به تحصیل در دانشگاه در رشته داروسازی عمومی این دانشکده مشغول به تحصیل می‌باشند.

نسبت دانشجو به هیأت‌علمی در این دانشکده با توجه به ۶۷ نفر عضو هیأت علمی شاغل در گروه‌های آموزشی این دانشکده و ۹۳۴ نفر دانشجوی شاغل به تحصیل آن، تقریباً ۱۳/۹ به ۱ بوده است.

وضعیت دانشجویان دانشکده داروسازی به تفکیک جنسیت، مقطع تحصیلی، گروه آموزشی و رشته تحصیلی در جداول زیر ارائه شده است.

جدول ۹۲-۲- دانشجویان مشغول به تحصیل دانشکده داروسازی
بر حسب جنسیت در سال تحصیلی ۸۹-۱۳۸۸

جنسیت	زن	مرد	کل
تعداد	۴۹۶	۴۳۸	۹۳۴
درصد ←	۵۳/۱	۴۶/۹	۱۰۰/۰

جدول ۹۳-۲- توزیع دانشجویان مشغول به تحصیل دانشکده داروسازی
به تفکیک گروه، رشته و مقطع تحصیلی در سال تحصیلی ۸۹-۱۳۸۸

مجموع	مقطع تحصیلی				رشته تحصیلی	گروه آموزشی
	دستکاری (تخصص)	دکترای Ph.D	دکترای عمومی	کارشناسی		
۷۲۸	۰	۰	۷۱۹	۹	داروسازی عمومی	
۱۰	۰	۱۰	۰	۰	اقتصاد و مدیریت دارو	اقتصاد و مدیریت دارو
۱۳	۰	۱۳	۰	۰	زیست فناوری دارویی	بیوتکنولوژی دارویی
۲۴	۰	۲۴	۰	۰	سم شناسی داروشناسی	سم شناسی و داروشناسی
۹	۰	۹	۰	۰	داروسازی هسته‌ای	شیمی دارویی
۲۴	۰	۲۴	۰	۰	شیمی دارویی	
۵۸	۰	۵۸	۰	۰	فارماسیوتیکس	فارماسیوتیکس
۲۲	۰	۲۲	۰	۰	فارماکوگنوزی	فارماکوگنوزی
۳۹	۳۹	۰	۰	۰	کلینیکال فارماسی	داروسازی بالینی
۷	۰	۷	۰	۰	کنترل دارو	کنترل دارو و غذا
۹۳۴	۳۹	۱۶۷	۷۱۹	۹	تعداد	مجموع
۱۰۰/۰	۴/۲	۱۷/۹	۷۷/۰	۰/۹	درصد ←	

دانشجویان شاغل به تحصیل در دانشکده دندانپزشکی:

طی سال تحصیلی ۸۹-۱۳۸۸، تعداد دانشجویان شاغل به تحصیل در دانشکده دندانپزشکی، ۶۵۰ نفر (۶/۸ درصد) بوده است که این تعداد نسبت به مدت زمان مشابه در سال تحصیلی ۸۸-۱۳۸۷، ۶ نفر (۰/۹ درصد) کاهش را نشان می‌دهد. ۳۸۸ نفر (۵۹/۷ درصد) از دانشجویان این دانشکده زن و ۲۶۲ نفر (۴۰/۳ درصد) مرد بوده‌اند. دانشجویان دانشکده دندانپزشکی در ۱۷ رشته تحصیلی و ۶ مقطع تحصیلی شاغل به تحصیل بوده‌اند. ۵ نفر از دانشجویان این دانشکده ملیت خارجی داشته‌اند. طی سال ۱۳۸۸، ۱۰۸ نفر عضو هیأت علمی آموزشی در این دانشکده شاغل به تحصیل بوده‌اند. بر این اساس نسبت دانشجویان به هیأت علمی آموزشی در دانشکده دندانپزشکی تقریباً ۶/۰ به ۱ بوده است. آمار دانشجویان دانشکده دندانپزشکی به تفکیک جنسیت، مقطع تحصیلی، گروه آموزشی و رشته تحصیلی در جداول زیر ارائه گردیده است.

جدول ۹۴-۲- دانشجویان مشغول به تحصیل دانشکده دندانپزشکی

بر حسب جنسیت در سال تحصیلی ۸۹-۱۳۸۸

جنسیت	زن	مرد	کل
تعداد	۳۸۸	۲۶۲	۶۵۰
درصد ←	۵۹/۷	۴۰/۳	۱۰۰/۰

جدول ۹۵-۲- آمار دانشجویان شاغل به تحصیل دانشکده دندانپزشکی به تفکیک گروه، رشته و مقطع تحصیلی در سال تحصیلی ۸۹-۱۳۸۸

گروه آموزشی	رشته تحصیلی	کارדانی	کارشناسی ناپیوسته	کارشناسی	دکترای عمومی	دکترای Ph.D	دستتاری (تخصص)	فلوشیپ	مجموع
	دندانپزشکی عمومی	۰	۰	۰	۴۶۶	۰	۰	۰	۴۶۶
آسیب شناسی فک و دهان و صورت	آسیب شناسی فک و دهان و صورت	۰	۰	۰	۰	۰	۱۰	۰	۱۰
ارتودنتیکس	ارتودنتیکس	۰	۰	۰	۰	۰	۱۲	۰	۱۲
اندودنتیکس	اندودنتیکس	۰	۰	۰	۰	۰	۹	۰	۹
بیماریهای دهان و تشخیص	بیماریهای دهان و تشخیص	۰	۰	۰	۰	۰	۹	۰	۹
پروتزهای دندانی	پروتزهای دندانی	۰	۱۳	۰	۰	۰	۲۰	۰	۳۳
	پروتز ایمپلنت	۰	۰	۰	۰	۰	۰	۲	۲
	ساخت پروتزهای دندانی	۰	۰	۱۲	۰	۰	۰	۰	۱۲
پریودنتولوژی	پریو ایمپلنت	۰	۰	۰	۰	۰	۰	۲	۲
	پریودانتیکس	۰	۰	۰	۰	۰	۱۰	۰	۱۰
کاردانی دندانسازی	پروتزهای دندان	۳۳	۰	۰	۰	۰	۰	۰	۳۳
جراحی فک و صورت	جراحی فک و صورت	۰	۰	۰	۰	۰	۱۶	۰	۱۶
دندانپزشکی ترمیمی	دندانپزشکی ترمیمی	۰	۰	۰	۰	۰	۸	۰	۸
دندانپزشکی کودکان	دندانپزشکی کودکان	۰	۰	۰	۰	۰	۹	۰	۹
رادیولوژی فک و دهان و صورت	رادیولوژی فک و دهان و صورت	۰	۰	۰	۰	۰	۸	۰	۸
سلامت دهان و دندانپزشکی اجتماعی	سلامت دهان و دندانپزشکی اجتماعی	۰	۰	۰	۰	۵	۰	۰	۵
مواد دندانی	مواد دندانی	۰	۰	۰	۰	۶	۰	۰	۶
مجموع	تعداد	۳۳	۱۳	۱۲	۴۶۶	۱۱	۱۱۱	۴	۶۵۰
	درصد ←	۵/۱	۲/۰	۱/۸	۷۱/۷	۱/۷	۱۷/۱	۰/۶	۱۰۰/۰

دانشجویان شاغل به تحصیل در دانشکده طب سنتی:

دانشکده طب سنتی، دانشکده‌های تازه تأسیس در دانشگاه علوم پزشکی تهران است که از سال ۱۳۸۶ در مجموع با ۶ نفر دانشجوی شاغل به تحصیل در رشته‌ای با همین نام (طب سنتی) و در مقطع کارشناسی‌ارشد فعالیت خود را شروع نموده است. تعداد دانشجویان شاغل به تحصیل این دانشکده از ۲۰ نفر در سال تحصیلی ۸۸-۱۳۸۷، به ۳۴ نفر در سال تحصیلی ۸۹-۱۳۸۸ رسیده است. بر این اساس تعداد دانشجویان شاغل به تحصیل در این دانشکده نسبت به مدت زمان مشابه در سال تحصیلی ۸۹-۱۳۸۸، ۱۴ نفر (۷۰/۰ درصد) افزایش یافته است. ۱۴ نفر (۴۱/۲ درصد) از دانشجویان این دانشکده مرد و ۲۰ نفر (۵۸/۸ درصد) زن بوده‌اند.

جدول ۹۶-۲- آمار دانشجویان مشغول به تحصیل دانشکده طب سنتی
 بر حسب رشته تحصیلی، جنسیت و به تفکیک مقطع تحصیلی در سال تحصیلی ۸۹-۱۳۸۸

مجموع	مقطع تحصیلی		جنسیت	رشته تحصیلی	گروه آموزشی
	دکترای Ph.D	مقطع تحصیلی			
۱۲	۹	۳	زن	داروسازی سنتی	طب سنتی
	۳	۳	مرد		
۲۲	۱۱	۱۱	زن	طب سنتی ایرانی	
	۱۱	۱۱	مرد		
۳۴	۳۴		مجموع		

دانشجویان شاغل به تحصیل در دانشکده فناوریهای نوین پزشکی:

دانشکده فناوریهای نوین پزشکی نیز یکی دیگر از دانشکده‌های تازه تأسیس در دانشگاه علوم پزشکی تهران است که در سال ۸۵ با پذیرش ۶ نفر دانشجو فعالیت خود را شروع کرد و طی سال ۸۶ تعداد دانشجویان شاغل به تحصیل در این دانشکده به ۱۶ نفر افزایش یافت.

تعداد دانشجویان شاغل به تحصیل در دانشکده فناوریهای نوین پزشکی از ۴۲ نفر در سال تحصیلی ۸۸-۱۳۸۷ به ۷۲ نفر در سال تحصیلی ۸۹-۱۳۸۸ رسیده است که نسبت به مدت زمان مشابه در سال تحصیلی گذشته، ۳۰ نفر (۷۱/۴ درصد) افزایش داشته است. ۳۹ نفر (۵۴/۲ درصد) از دانشجویان شاغل به تحصیل این دانشکده، مرد و ۳۳ نفر (۴۵/۸ درصد) زن بوده‌اند.

جدول ۹۷-۲- آمار دانشجویان مشغول به تحصیل دانشکده فناوریهای نوین پزشکی
 بر حسب رشته تحصیلی، جنسیت و به تفکیک مقطع تحصیلی در سال تحصیلی ۸۹-۱۳۸۸

مجموع	مقطع تحصیلی و جنسیت						رشته تحصیلی
	دکترای Ph.D			کارشناسی ارشد			
	کل	مرد	زن	کل	مرد	زن	
۴	۰	۰	۰	۴	۴	۰	انفورماتیک پزشکی
۹	۹	۴	۵	۰	۰	۰	بیوتکنولوژی پزشکی
۹	۹	۳	۶	۰	۰	۰	پزشکی مولکولی
۸	۸	۱	۷	۰	۰	۰	علوم اعصاب
۴	۴	۴	۰	۰	۰	۰	مطالعات اعتیاد
۳	۳	۲	۱	۰	۰	۰	مهندسی بافت
۲۲	۰	۰	۰	۲۲	۱۳	۹	نانو تکنولوژی پزشکی
۱۳	۱۳	۸	۵	۰	۰	۰	نانو فناوری پزشکی
۷۲	۴۶	۲۲	۲۴	۲۶	۱۷	۹	مجموع

دانشجویان شاغل به تحصیل در پردیس بین‌الملل دانشگاه (کیش):

پردیس بین‌الملل دانشگاه در جزیره کیش در سال ۱۳۸۶، با پذیرش ۱۸۶ نفر دانشجو فعالیت آموزشی خود را آغاز نموده است. این واحد در دو مقطع تحصیلی دکترای عمومی و کارشناسی‌ارشد دانشجوی شاغل به تحصیل دارد. تعداد دانشجویان شاغل به تحصیل در پردیس بین‌الملل دانشگاه (کیش) از ۳۲۹ نفر در سال تحصیلی ۸۸-۱۳۸۷، به ۴۳۲ نفر در سال تحصیلی ۸۹-۱۳۸۸ رسیده است که نسبت به سال تحصیلی گذشته در مدت زمان مشابه ۱۰۳ نفر (۳۱/۳ درصد) افزایش را نشان می‌دهد. ۳۳۵ نفر (۷۷/۵ درصد) از دانشجویان زن و ۹۷ نفر (۲۲/۵ درصد) مرد بوده‌اند. ۹۳/۸ درصد از دانشجویان پردیس بین‌الملل دانشگاه (کیش) در مقطع دکترای عمومی و در سه رشته تحصیلی پزشکی عمومی، داروسازی و دندانپزشکی مشغول به تحصیل هستند.

جدول ۹۸-۲- توزیع فراوانی دانشجویان شاغل به تحصیل در

پردیس بین‌الملل دانشگاه (کیش) طی سال ۸۹-۱۳۸۸

رشته تحصیلی	جنسیت	کارشناسی ارشد	دکترای عمومی	مجموع	
				تعداد	درصد ↓
آموزش بهداشت	زن	۶	۰	۷	۱/۷
	مرد	۱	۰		
اپیدمیولوژی	زن	۴	۰	۸	۱/۸
	مرد	۴	۰		
پزشکی عمومی	زن	۰	۱۰۸	۱۵۰	۳۴/۷
	مرد	۰	۴۲		
داروسازی عمومی	زن	۰	۱۰۲	۱۱۴	۲۶/۴
	مرد	۰	۱۲		
دندانپزشکی عمومی	زن	۰	۱۰۵	۱۴۱	۳۲/۶
	مرد	۰	۳۶		
علوم بهداشتی در تغذیه	زن	۱۰	۰	۱۲	۲/۸
	مرد	۲	۰		
مجموع		۲۷	۴۰۵	۴۳۲	۱۰۰/۰
درصد ←		۶/۲	۹۳/۸		۱۰۰/۰



۲- آمار دانشجویان پذیرفته شده در دانشگاه علوم پزشکی تهران طی سال تحصیلی ۱۳۸۸-۸۹

کلیات مربوط به دانشجویان پذیرفته شده دانشگاه در سال تحصیلی ۱۳۸۸-۸۹

در سال تحصیلی ۸۹-۸۸؛ ۲۴۹۷ نفر برای تحصیل در دانشکده‌های دانشگاه پذیرفته شده‌اند. ۴۱ نفر از دانشجویان پذیرفته شده در سال تحصیلی ۸۹-۸۸، هم زمان با تحصیل در مقطع دکترای عمومی در رشته گواهی عالی بهداشت عمومی دانشکده بهداشت (MD.MPH) نیز شاغل به تحصیل هستند. از مجموع ۲۴۹۷ نفر دانشجوی پذیرفته شده در سال تحصیلی ۸۹-۸۸، ۱۴۹۵ نفر (۵۹/۹ درصد) زن و ۱۰۰۲ نفر (۴۰/۱ درصد) مرد بوده‌اند.

تعداد دانشجویان پذیرفته شده در دانشگاه طی سال تحصیلی ۸۹-۸۸ در مقایسه با سال تحصیلی ۸۸-۸۷، ۱۶۳ نفر (۷/۰ درصد) افزایش داشته است این در حالی است که تعداد دانشجویان پذیرفته شده در دانشگاه طی سال تحصیلی ۸۸-۸۷ در مقایسه با سال تحصیلی ۸۷-۸۶، ۸۶-۶۷ نفر (۲/۸ درصد) کاهش را نشان می‌داد.

آمار پذیرفته شدگان بر حسب دانشکده و به تفکیک جنسیت طی سال تحصیلی ۱۳۸۸-۸۹:

ظرفیت پذیرش دانشجو در سه دانشکده پزشکی، بهداشت و پیراپزشکی دانشگاه از بقیه دانشکده‌ها بیشتر بوده است طوری که ۳۱/۶ درصد دانشجویان در دانشکده پزشکی، ۲۱/۵ درصد در دانشکده بهداشت و ۱۷/۷ درصد هم در دانشکده پیراپزشکی پذیرفته شده‌اند. ۴۹/۳ درصد دانشجویان دانشکده پزشکی مرد و ۵۰/۷ درصد آنها زن بوده‌اند. همچنین ۷۷/۵ درصد دانشجویان پذیرفته شده در پردیس بین‌الملل دانشگاه (کیش)، زن و ۲۲/۵ درصد آنها مرد بوده‌اند. با مطالعه جدول ۹۹-۲ اطلاعات بیشتری در این زمینه کسب خواهید نمود.

جدول ۹۹-۲- مقایسه آمار دانشجویان پذیرفته شده به تحصیل در دانشگاه بر حسب دانشکده

دانشکده	سال تحصیلی ۱۳۸۶-۸۷			سال تحصیلی ۱۳۸۷-۸۸			سال تحصیلی ۱۳۸۸-۸۹		
	تعداد			تعداد			تعداد		
	زن	مرد	کل	زن	مرد	کل	زن	مرد	کل
بهداشت	۲۷۴	۳۲۰	۵۹۴	۲۳۸	۲۳۹	۴۷۷	۲۷۴	۲۶۲	۵۳۶
پرستاری و مامائی	۱۱۰	۳۳	۱۴۳	۱۰۸	۴۴	۱۵۲	۱۰۴	۴۴	۱۴۸
پزشکی	۳۳۷	۳۶۲	۶۹۹	۳۸۱	۳۸۰	۷۶۱	۴۰۰	۳۸۹	۷۸۹
پیراپزشکی	۲۹۵	۱۰۲	۳۹۷	۲۶۸	۹۱	۳۵۹	۳۴۷	۹۶	۴۴۳
توانبخشی	۶۰	۴۰	۱۰۰	۷۰	۳۶	۱۰۶	۸۷	۳۶	۱۲۳
داروسازی	۷۷	۵۷	۱۳۴	۸۷	۶۹	۱۵۶	۹۴	۷۱	۱۶۵
دندانپزشکی	۷۲	۵۹	۱۳۱	۸۹	۴۹	۱۳۸	۸۲	۵۶	۱۳۸
طب سنتی	۱	۶	۷	۶	۷	۱۳	۱۳	۱	۱۴
فناوریهای نوین پزشکی	۴	۶	۱۰	۱۷	۱۰	۲۷	۱۵	۲۴	۳۹
پردیس بین‌الملل دانشگاه (کیش)	۱۴۰	۴۶	۱۸۶	۱۱۵	۳۰	۱۴۵	۷۹	۲۳	۱۰۲
مجموع	۱۳۷۰	۱۰۳۱	۲۴۰۱	۱۳۷۹	۹۵۵	۲۳۳۴	۱۴۹۵	۱۰۰۲	۲۴۹۷

آمار دانشجویان پذیرفته شده بر حسب مقطع و به تفکیک جنسیت در سال تحصیلی ۱۳۸۸-۸۹

تعداد پذیرفته شدگان مقطع فوق تخصص و فلوشیپ از ۱۱۰ نفر در سال تحصیلی ۸۷-۸۶ به ۱۱۳ نفر در سال تحصیلی ۸۸-۸۷ و سپس به ۱۲۵ نفر در سال تحصیلی ۸۹-۸۸ رسیده است. این درحالی است که تعداد دانشجویان شاغل به تحصیل در مقطع کاردانی از ۶۸ نفر در سال تحصیلی ۸۷-۸۶ به ۱۹ نفر در سال تحصیلی ۸۸-۸۷ رسیده است و سر انجام در سال تحصیلی ۸۹-۸۸ دانشجویی در مقطع کاردانی پذیرفته نشده است. لازم به ذکر است دانشگاه در سال ۱۳۸۵، ۴۳ نفر دانشجو در دوره گواهی عالی بهداشت عمومی همزمان با تحصیل در مقطع دکترای عمومی (MD.MPH) پذیرش نموده است.

جدول ۱-۲- دانشجویان پذیرفته شده بر حسب مقطع تحصیلی و به تفکیک جنسیت در سال تحصیلی در سال تحصیلی ۱۳۸۸-۸۹

تعداد پذیرفته شدگان سال تحصیلی ۸۸-۸۹			تعداد پذیرفته شدگان سال تحصیلی ۸۷-۸۸			مقطع
درصد			تعداد			
کل ↓	مرد ←	زن ←	کل	مرد	زن	
۰/۰	۰/۰	۰/۰	۰	۰	۰	کاردانی
۱۷/۷	۳۳/۶	۶۶/۴	۴۴۱	۱۴۸	۲۹۳	کارشناسی ناپیوسته
۱۸/۰	۲۵/۸	۷۴/۲	۴۵۰	۱۱۶	۳۳۴	کارشناسی پیوسته
۴/۶	۵۳/۵	۴۶/۵	۱۱۶	۶۲	۵۴	MPH
۱/۶	۴۶/۳	۵۳/۷	۴۱	۱۹	۲۲	MD.MPH
۱۰/۶	۴۱/۷	۵۸/۳	۲۶۴	۱۱۰	۱۵۴	کارشناسی ارشد
۲۲/۰	۳۸/۴	۶۱/۶	۵۵۰	۲۱۱	۳۳۹	دکترای عمومی
۷/۴	۴۸/۹	۵۱/۱	۱۸۴	۹۰	۹۴	دکترای Ph.D
۱۴/۷	۵۰/۱	۴۹/۹	۲۶۷	۱۸۴	۱۸۳	دستیاری (تخصص)
۵/۰	۶۴/۸	۳۵/۲	۱۲۵	۸۱	۴۴	فوق تخصص و فلوشیپ
۱۰۰/۰	۴۰/۱	۵۹/۹	۲۴۹۷	۱۰۰۲	۱۴۹۵	مجموع

نمودار ۲-۳- فراوانی نسبی دانشجویان پذیرفته شده در دانشگاه بر حسب مقطع تحصیلی و به تفکیک جنسیت در سال تحصیلی ۱۳۸۸-۸۹

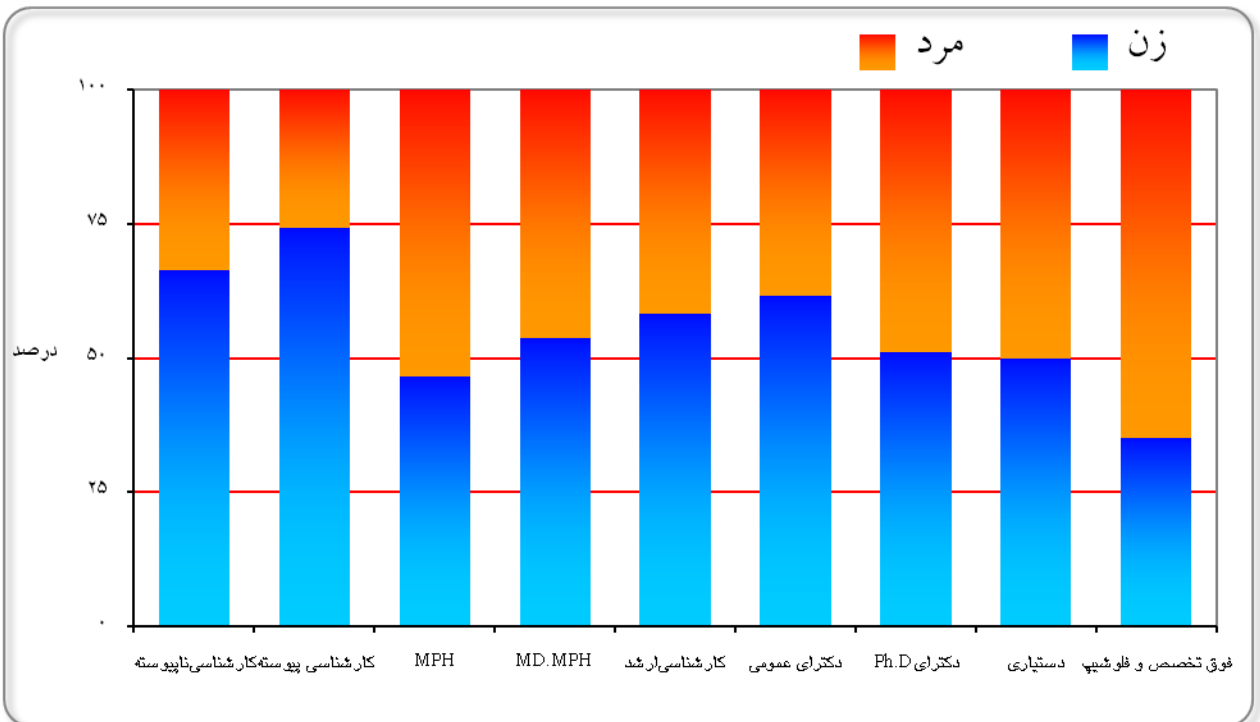

توزیع پذیرفته شدگان به تفکیک دانشکده و بر حسب مقطع تحصیلی در سال تحصیلی ۱۳۸۸-۸۹:

جدول ۱۰۱-۲- آمار دانشجویان پذیرفته شده در دانشگاه

بر حسب مقطع تحصیلی و به تفکیک دانشکده طی سال تحصیلی ۸۹-۱۳۸۸ و مقایسه آن با دوسال قبل

مجموع	سال تحصیلی ۸۸-۸۹		سال تحصیلی ۸۷-۸۸	سال تحصیلی ۸۶-۸۷	مقطع تحصیلی	دانشکده
	تعداد	درصد ↓				
۵۲۶	۱۹۹	۳۷/۱	۱۷۷	۲۳۴	کارشناسی ناپیوسته	بهداشت
	۵۴	۱۰/۱	۳۳	۰	کارشناسی	
	۱۱۶	۲۱/۶	۹۸	۲۱۴	MPH	
	۱۲۳	۲۳/۰	۱۳۱	۹۷	کارشناسی ارشد	
	۴۴	۸/۲	۲۸	۴۱	دکترای Ph.D	
	۰	۰/۰	۰	۸	دستیاری تخصصی	
۱۴۸	۱۱۳	۷۶/۴	۱۱۳	۱۱۲	کارشناسی	پرستاری و مامائی
	۲۸	۱۸/۹	۳۲	۲۰	کارشناسی ارشد	
	۷	۴/۷	۷	۱۱	دکترای Ph.D	
۷۸۹	۴۹	۶/۲	۸۰	۴۴	کارشناسی ارشد	پزشکی
	۲۵۵	۳۲/۳	۲۳۹	۱۹۰	پزشکی عمومی	
	۳۶	۴/۶	۲۷	۴۶	دکترای Ph.D	
	۳۲۸	۴۱/۶	۳۰۲	۳۰۹	دستیاری (تخصص)	
	۱۲۱	۱۵/۳	۱۱۳	۱۱۰	فوق تخصص و فلوشیپ	
۴۴۳	۰	۰/۰	۰	۵۱	کاردانی	پیراپزشکی
	۲۲۹	۵۱/۷	۱۳۷	۲۸۳	کارشناسی ناپیوسته	
	۱۹۳	۴۳/۶	۲۱۱	۵۲	کارشناسی	
	۱۹	۴/۳	۱۱	۱۱	کارشناسی ارشد	
	۲	۰/۴	۰	۰	دکترای Ph.D	
۱۲۳	۷۸	۶۳/۴	۷۱	۷۶	کارشناسی	توانبخشی
	۳۴	۲۷/۶	۲۶	۲۰	کارشناسی ارشد	
	۱۱	۹/۰	۹	۴	دکترای Ph.D	
۱۶۵	۱۱۶	۷۰/۳	۱۱۶	۹۶	دکترای عمومی	داروسازی
	۴۲	۲۵/۵	۳۳	۷	دکترای Ph.D	
	۷	۴/۲	۷	۳۱	دستیاری تخصصی	
۱۳۸	۰	۰/۰	۱۹	۱۷	کاردانی	دندانپزشکی
	۱۳	۹/۴	۰	۰	کارشناسی ناپیوسته	
	۱۲	۸/۷	۰	۰	کارشناسی	
	۷۷	۵۵/۸	۷۶	۷۶	دکترای عمومی	
	۰	۰/۰	۷	۴	دکترای Ph.D	
	۳۲	۲۳/۲	۳۶	۳۴	دستیاری تخصصی	
	۴	۲/۹	۰	۰	فلوشیپ	
	۰	۰/۰	۰	۰	کارشناسی ارشد	
۱۴	۱۴	۰/۰	۷	۷	کارشناسی ارشد	طب سنتی
	۰	۱۰۰/۰	۶	۰	دکترای Ph.D	
۳۹	۱۱	۲۸/۲	۱۲	۶	کارشناسی ارشد	فناوریهای نوین پزشکی
	۲۸	۷۱/۸	۱۵	۴	دکترای Ph.D	
۱۰۲	۰	۰/۰	۰	۲۷	کارشناسی ارشد	پردیس بین الملل دانشگاه (کیش)
	۱۰۲	۱۰۰/۰	۱۴۵	۱۵۹	دکترای عمومی	

دانشجویان پذیرفته شده بر حسب دوره آموزشی (روزانه و شبانه و آموزش از راه دور):

طی سال تحصیلی ۸۹-۱۳۸۸، ۲۷۵ نفر دانشجو (۱۱/۰ درصد پذیرفته شدگان) در دوره شبانه به تحصیل در دو دانشکده بهداشت و پیراپزشکی پذیرفته شده‌اند. طی این سال دانشکده پرستاری و مامایی دانشجویی شبانه نپذیرفته است. دانشکده بهداشت، در مجموع ۱۱۲ نفر دانشجو در دوره شبانه پذیرفته است. ۲۰/۹ درصد دانشجویان این دانشکده در دوره شبانه و ۷۹/۱ درصد در دوره روزانه پذیرفته شده‌اند. تعداد دانشجویان پذیرفته شده دوره آموزش از راه دور که برای نخستین بار طی سال تحصیلی ۸۸-۱۳۸۷ در مقطع کارشناسی ارشد رشته آموزش پزشکی مشغول به تحصیل شده‌اند از ۱۳ نفر در سال تحصیلی گذشته به ۱۴ نفر در سال تحصیلی جاری افزایش یافته است.

جدول ۱۰۲-۲- توزیع دانشجویان پذیرفته شده به تفکیک دانشکده

و نوع دوره آموزشی در سال تحصیلی ۸۹-۱۳۸۸

دانشکده	روزانه		شبانه		آموزش از راه دور	
	تعداد	درصد	تعداد	درصد	تعداد	درصد
بهداشت	۴۲۴	۷۹/۱	۱۱۲	۲۰/۹	۰	۰/۰
پرستاری و مامایی	۱۴۸	۱۰۰/۰	۰	۰/۰	۰	۰/۰
پزشکی	۷۷۵	۹۸/۲	۰	۰/۰	۱۴	۱/۸
پیراپزشکی	۲۸۰	۶۳/۲	۱۶۳	۳۶/۸	۰	۰/۰
توانبخشی	۱۲۳	۱۰۰/۰	۰	۰/۰	۰	۰/۰
داروسازی	۱۶۵	۱۰۰/۰	۰	۰/۰	۰	۰/۰
دندانپزشکی	۱۳۸	۱۰۰/۰	۰	۰/۰	۰	۰/۰
طب سنتی	۱۴	۱۰۰/۰	۰	۰/۰	۰	۰/۰
فناوریهای نوین پزشکی	۳۹	۱۰۰/۰	۰	۰/۰	۰	۰/۰
پردیس بین الملل دانشگاه (کیش)	۱۰۲	۱۰۰/۰	۰	۰/۰	۰	۰/۰
مجموع	۲۲۰۸	۸۸/۴	۲۷۵	۱۱/۰	۱۴	۰/۶

جدول ۱۰۲-۲- آمار دانشجویان پذیرفته شده در دوره شبانه بر حسب دانشکده،

رشته تحصیلی و به تفکیک مقطع تحصیلی در سال تحصیلی ۸۹-۱۳۸۸

دانشکده	رشته تحصیلی	مقطع تحصیلی
		کارشناسی ناپیوسته
بهداشت	بهداشت حرفه‌ای	۳۸
	بهداشت عمومی	۳۶
	بهداشت محیط	۳۸
پیراپزشکی	اتاق عمل	۳۱
	پرتودرمانی	۱
	تکنولوژی رادیولوژی	۳۳
	علوم آزمایشگاهی	۳۴
	مدارک پزشکی	۳۳
	هوشبری	۳۱
مجموع		۲۷۵



دانشجویان خارجی پذیرفته شده در دانشگاه در سال تحصیلی ۱۳۸۸-۸۹:

۱۱ نفر دانشجوی خارجی، طی سال تحصیلی ۸۹-۱۳۸۸، در دانشگاه پذیرفته شده‌اند که ۴ نفر (۳۶/۴ درصد) آنها زن و ۷ نفر (۶۳/۶ درصد) مرد بوده‌اند. این دانشجویان در سه دانشکده بهداشت، پرستاری و مامایی و پزشکی مشغول به تحصیل می‌باشند. ۹/۸ درصد دانشجویان خارجی شاغل به تحصیل در دانشگاه، پذیرفته شدگان سال تحصیلی ۸۹-۱۳۸۸ می‌باشند که ۶۳/۶ درصد آنها در مقطع دکترای عمومی شاغل به تحصیل هستند. فقط یک نفر از دانشجویان خارجی پذیرفته شده طی سال تحصیلی ۸۹-۸۸ در دوره شبانه مشغول به تحصیل بوده است و سایر دانشجویان خارجی در دوره روزانه پذیرفته شده‌اند. اطلاعات بیشتر در جداول ۱۰۴-۲ ارائه شده است.

جدول ۱۰۴-۲- آمار دانشجویان خارجی پذیرفته شده در دانشگاه

بر حسب دانشکده و رشته تحصیلی و به تفکیک جنسیت در سال تحصیلی ۸۹-۱۳۸۸

دانشکده	رشته تحصیلی	زن	مرد	کل
بهداشت	بهداشت عمومی	۰	۱	۱
	گواهی عالی بهداشت عمومی همزمان با دکترای عمومی	۰	۱	۱
پرستاری و مامایی	پرستاری مراقبتهای ویژه	۱	۰	۱
پزشکی	بیماریهای پوست	۱	۰	۱
	پزشکی عمومی	۲	۵	۷
مجموع		۴	۷	۱۱

جدول ۱۰۵-۲- آمار دانشجویان خارجی پذیرفته شده در دانشگاه

بر حسب دانشکده و به تفکیک مقطع تحصیلی در سال تحصیلی ۸۹-۱۳۸۸

دانشکده	کارشناسی ناپیوسته	MD.MPH	کارشناسی ارشد	دکترای عمومی	دستیاری تخصصی	مجموع
بهداشت	۱	۱	۰	۰	۰	۲
پرستاری و مامایی	۰	۰	۱	۰	۰	۱
پزشکی	۰	۰	۰	۷	۱	۸
مجموع	تعداد	۱	۱	۷	۱	۱۱
	درصد <	۹/۱	۹/۱	۶۳/۶	۹/۱	۱۰۰/۰

دانشجویان پذیرفته شده در دانشکده‌ها طی سال تحصیلی ۱۳۸۸-۸۹

دانشجویان پذیرفته شده در دانشکده بهداشت:

طی سال تحصیلی ۸۹-۱۳۸۸، ۵۳۶ نفر دانشجو در دانشکده بهداشت پذیرفته شده‌اند که از این تعداد ۲۷۴ نفر (۵۱/۱ درصد) زن و ۲۶۲ نفر (۴۸/۹ درصد) مرد بوده‌اند. تعداد دانشجویان پذیرفته شده به تحصیل در این دانشکده در مقایسه با مدت زمان مشابه در سال تحصیلی ۸۸-۱۳۸۷، ۵۹ نفر (۱۲/۴ درصد) افزایش داشته است. ۱۱۲ نفر (۲۰/۹ درصد) از دانشجویان پذیرفته شده در دانشکده بهداشت، در دوره‌های شبانه مشغول به تحصیل شده‌اند.

با توجه به اینکه اطلاعات کلی مربوط به دانشجویان همه دانشکده‌ها در قسمت کلیات مربوط به دانشجویان پذیرفته شده ارائه گردیده است و برای جلوگیری از تکرار در این قسمت فقط به وضعیت دانشجویان پذیرفته شده در دانشگاه بر حسب گروه آموزشی، رشته تحصیلی، و مقطع تحصیلی اشاره شده است.

جدول ۱۰۶-۲- دانشجویان پذیرفته شده در دانشکده بهداشت بر حسب گروه آموزشی

و رشته تحصیلی و به تفکیک مقطع تحصیلی در سال تحصیلی ۸۹-۱۳۸۸

جمع کل	جمع	مقطع تحصیلی					رشته تحصیلی	گروه آموزشی
		دکترای Ph.D	کارشناسی ارشد	MPH	کارشناسی	کارشناسی ناپیوسته		
۲۶	۱۲	۵	۷	۰	۰	۰	آمار زیستی	اپیدمیولوژی و آمار زیستی
	۱۴	۵	۹	۰	۰	۰	اپیدمیولوژی	
۱۶	۱۴	۴	۱۰	۰	۰	۰	آموزش بهداشت	ارتقاء و آموزش سلامت
	۲	۲	۰	۰	۰	۰	سیاست گذاری سلامت	
۱۱۰	۱۱۰	۳	۱۱	۰	۲۷	۶۹	بهداشت حرفه‌ای	بهداشت حرفه‌ای
۳۶	۳۶	۰	۰	۰	۰	۳۶	بهداشت عمومی	بهداشت عمومی
۱۱۸	۱۰۰	۴	۰	۰	۲۷	۶۹	بهداشت محیط	بهداشت محیط
	۱۸	۰	۱۸	۰	۰	۰	مهندسی بهداشت محیط	
۴	۴	۰	۴	۰	۰	۰	میکروپ شناسی	پاتوبیولوژی
۲۱	۶	۰	۶	۰	۰	۰	بهداشت و ایمنی مواد غذایی	تغذیه و بیوشیمی
	۱۱	۰	۱۱	۰	۰	۰	علوم بهداشتی در تغذیه	
	۴	۴	۰	۰	۰	۰	علوم تغذیه	
۴۲	۳۱	۶	۰	۰	۰	۲۵	حشره شناسی پزشکی	حشره‌شناسی پزشکی و مبارزه با ناقلین
	۱۱	۰	۱۱	۰	۰	۰	حشره شناسی پزشکی و مبارزه با ناقلین	
۱۱۶	۱۱۶	۰	۰	۱۱۶	۰	۰	گواهی عالی بهداشت عمومی	MPH
۲۶	۹	۰	۹	۰	۰	۰	اقتصاد بهداشت	علوم مدیریت و اقتصاد بهداشت
	۲	۲	۰	۰	۰	۰	اقتصاد سلامت	
	۱۵	۲	۱۳	۰	۰	۰	مدیریت خدمات بهداشتی و درمانی	
۲۱	۱۴	۴	۱۰	۰	۰	۰	انگل شناسی پزشکی	قارچ شناسی و انگل شناسی پزشکی
	۷	۳	۴	۰	۰	۰	قارچ شناسی پزشکی	
۵۳۶	۵۳۶	۴۴	۱۲۳	۱۱۶	۵۴	۱۹۹	مجموع	



دانشجویان پذیرفته شده در دانشکده پرستاری و مامایی:

جدول ۲-۱۰۷- دانشجویان پذیرفته شده در دانشکده پرستاری و مامایی بر حسب گروه آموزشی و رشته تحصیلی و به تفکیک مقطع تحصیلی در سال تحصیلی ۸۹-۱۳۸۸

گروه آموزشی	رشته تحصیلی	کارشناسی	کارشناسی ارشد	دکترای Ph.D	مجموع
پرستاری	پرستاری	۸۲	۹	۴	۹۵
	پرستاری مراقبتهای ویژه	۰	۶	۰	۶
کودکان	پرستاری مراقبتهای ویژه نوزادان	۰	۵	۰	۵
مامایی	بهداشت باروری	۰	۰	۳	۳
	مامایی	۳۱	۸	۰	۳۹
مجموع	تعداد	۱۱۳	۲۸	۷	۱۴۸
	درصد ←	۷۴/۴	۱۸/۹	۴/۷	۱۰۰/۰

دانشجویان پذیرفته شده در دانشکده پزشکی:

جدول ۲-۱۰۸- دانشجویان پذیرفته شده در دانشکده پزشکی بر حسب گروه آموزشی و رشته تحصیلی و به تفکیک مقطع تحصیلی در سال تحصیلی ۸۹-۱۳۸۸

گروه آموزشی	رشته تحصیلی	کارشناسی ارشد	دکترای عمومی	دکترای Ph.D	دستیاری (تخصص)	فوق تخصص و فلوشیپ	جمع کل	جمع
	پزشکی عمومی	۰	۲۵۵	۰	۰	۰	۲۵۵	۲۵۵
آموزش پزشکی	آموزش پزشکی (غیرحضوری)	۱۴	۰	۰	۰	۰	۱۴	۱۴
	اخلاق پزشکی	۰	۰	۵	۰	۰	۵	۵
آناتومی	بیولوژی تولید مثل	۰	۰	۴	۰	۰	۴	۸
	علوم تشریحی	۳	۰	۰	۰	۰	۳	۴
ارتوپدی	جراحی استخوان و مفاصل	۰	۰	۰	۱۲	۰	۱۲	۱۲
ارولوژی	اروانکولوژی	۰	۰	۰	۰	۱	۱	۱
	پیوند کلیه	۰	۰	۰	۰	۱	۱	۱
	جراحی کلیه و مجاری ادراری-تناسلی	۰	۰	۰	۴	۰	۴	۴
اعصاب	بیماریهای اعصاب	۰	۰	۰	۱۱	۰	۱۱	۱۱
ایمونولوژی	ایمنی شناسی پزشکی	۱۰	۰	۰	۰	۰	۱۰	۱۰
بیماریهای عفونی و گرمسیری	بیماریهای عفونی و گرمسیری	۰	۰	۰	۸	۰	۸	۸
بیوشیمی بالینی	بیوشیمی بالینی	۴	۰	۷	۰	۰	۱۱	۱۱

ادامه جدول ۱۰۸-۲- دانشجویان پذیرفته شده در دانشکده پزشکی بر حسب گروه آموزشی و رشته تحصیلی و به تفکیک مقطع تحصیلی در سال تحصیلی ۱۳۸۸-۸۹

گروه آموزشی	رشته تحصیلی	کارشناسی ارشد	دکترای عمومی	دکترای Ph.D	دستیاری (تخصص)	فوق تخصص و فلوشیپ	جمع	جمع کل
بیهوشی	بیهوشی	۰	۰	۰	۲۸	۰	۲۸	۲۴
	درد	۰	۰	۰	۰	۳	۳	
	مراقبت‌های ویژه پزشکی	۰	۰	۰	۰	۳	۳	
پاتولوژی	آسیب شناسی	۰	۰	۰	۱۵	۰	۱۵	۱۵
پرتو درمانی	پرتو درمانی	۰	۰	۰	۴	۰	۴	۴
پزشکی اجتماعی	پزشکی اجتماعی	۰	۰	۰	۳	۰	۳	۳
پزشکی قانونی	پزشکی قانونی	۰	۰	۰	۲۲	۰	۲۲	۲۲
پزشکی ورزشی	پزشکی ورزشی	۰	۰	۰	۴	۰	۴	۴
پزشکی هسته‌ای	پزشکی هسته‌ای	۰	۰	۰	۵	۰	۵	۵
پوست	بیماری‌های پوست	۰	۰	۰	۱۱	۰	۱۱	۱۱
جراحی	جراحی سرطان	۰	۰	۰	۰	۳	۳	۳۳
	جراحی عروق	۰	۰	۰	۰	۱	۱	
	جراحی عمومی	۰	۰	۰	۱۶	۰	۱۶	
	جراحی قفسه صدری	۰	۰	۰	۰	۲	۲	
	جراحی قلب و عروق	۰	۰	۰	۰	۷	۷	
	جراحی پلاستیک ترمیمی و سوختگی	۰	۰	۰	۰	۴	۴	
جراحی مغز و اعصاب	جراحی مغز و اعصاب	۰	۰	۰	۴	۰	۴	۴
چشم	استرابیسم	۰	۰	۰	۰	۲	۲	۱۸
	چشم پزشکی	۰	۰	۰	۱۱	۰	۱۱	
	قرنیه	۰	۰	۰	۰	۳	۳	
	ویتره و رتین	۰	۰	۰	۰	۲	۲	
داخلی	بیماری‌های داخلی	۰	۰	۰	۳۳	۰	۳۳	۶۸
	بیماری‌های ریه	۰	۰	۰	۰	۲	۲	
	خون و سرطان بالغین	۰	۰	۰	۰	۷	۷	
	روماتولوژی	۰	۰	۰	۰	۴	۴	
	غدد درون ریز و متابولیسم	۰	۰	۰	۰	۶	۶	
	گوارش بالغین	۰	۰	۰	۰	۱۱	۱۱	
	نفروولوژی	۰	۰	۰	۰	۵	۵	
رادیولوژی	رادیولوژی	۰	۰	۰	۲۰	۰	۲۰	۲۲
	رادیولوژی مداخله‌ای	۰	۰	۰	۰	۲	۲	
روانپزشکی	روانپزشکی	۰	۰	۰	۱۳	۰	۱۳	۱۷
	روانپزشکی اطفال	۰	۰	۰	۰	۴	۴	



ادامه جدول ۱۰۸-۲- دانشجویان پذیرفته شده در دانشکده پزشکی بر حسب گروه آموزشی و رشته تحصیلی و به تفکیک مقطع تحصیلی در سال تحصیلی ۱۳۸۸-۸۹

گروه آموزشی	رشته تحصیلی	کارشناسی ارشد	دکترای عمومی	دکترای Ph.D	دستبازی (تخصص)	فوق تخصص و فلوشیپ	جمع	جمع کل
زنان	پریناتولوژی	۰	۰	۰	۰	۵	۵	۲۵
	زنان و زایمان	۰	۰	۰	۲۴	۰	۲۴	
	نازایی	۰	۰	۰	۰	۳	۳	
	آنکولوژی زنان	۰	۰	۰	۰	۳	۳	
ژنتیک	ژنتیک انسانی	۴	۰	۰	۰	۰	۴	۹
	ژنتیک پزشکی	۰	۰	۵	۰	۰	۵	
طب اورژانس	طب اورژانس	۰	۰	۰	۱۲	۰	۱۲	۱۲
طب کار	طب کار	۰	۰	۰	۱۰	۰	۱۰	۱۰
فارماکولوژی و سم شناسی	فارماکولوژی	۰	۰	۴	۰	۰	۴	۴
فیزیولوژی	فیزیولوژی	۰	۰	۵	۰	۰	۵	۵
فیزیک پزشکی	فیزیک پزشکی	۷	۰	۳	۰	۰	۱۰	۲۰
	مهندسی پزشکی (بیوالکتریک)	۷	۰	۳	۰	۰	۱۰	
قلب	اکوکاردیوگرافی	۰	۰	۰	۰	۳	۳	۴۱
	الکتروفیزیولوژی	۰	۰	۰	۰	۳	۳	
	اینترنشنال کاردیولوژی	۰	۰	۰	۰	۶	۶	
	بیماریهای قلب و عروق	۰	۰	۰	۲۳	۶	۲۹	
کودکان	اعصاب اطفال	۰	۰	۰	۰	۲	۲	۴۴
	ایمونولوژی و آلرژی اطفال	۰	۰	۰	۰	۲	۲	
	بیماریهای کودکان	۰	۰	۰	۲۸	۰	۲۸	
	عفونی اطفال	۰	۰	۰	۰	۲	۲	
	غدد اطفال	۰	۰	۰	۰	۱	۱	
	قلب اطفال	۰	۰	۰	۰	۲	۲	
	کلیه اطفال	۰	۰	۰	۰	۱	۱	
	گوارش اطفال	۰	۰	۰	۰	۳	۳	
	نوزادان	۰	۰	۰	۰	۲	۲	
گوش، حلق، بینی و جراحی سر و گردن	انتولوژی و نورواتولوژی	۰	۰	۰	۰	۱	۱	۱۰
	جراحی سر و گردن	۰	۰	۰	۰	۱	۱	
	رینولوژی	۰	۰	۰	۰	۱	۱	
	گوش و حلق و بینی و جراحی سروگردن	۰	۰	۰	۷	۰	۷	
مجموع	تعداد	۴۹	۲۵۵	۳۶	۳۲۸	۱۲۱	۷۸۹	۷۸۹
	درصد ←	۶/۲	۳۲/۳	۴/۶	۴۱/۶	۱۵/۳	۱۰۰/۰	

دانشجویان پذیرفته شده در دانشکده پیراپزشکی:

جدول ۱۰۹-۲- دانشجویان پذیرفته شده در دانشکده پیراپزشکی بر حسب گروه آموزشی و

رشته تحصیلی و به تفکیک مقطع تحصیلی در سال تحصیلی ۸۹-۱۳۸۸

گروه آموزشی	رشته تحصیلی	مقطع تحصیلی				مجموع جمع کل
		کارشناسی ناپیوسته	کارشناسی	کارشناسی ارشد	دکترای Ph.D	
اتاق عمل	اتاق عمل	۲۱	۱۸	۰	۰	۴۹
رادیولوژی	پزشکی هسته‌ای	۰	۲۳	۰	۰	۲۳
	تکنولوژی پزشکی هسته‌ای	۱۰	۰	۰	۰	۱۰
	تکنولوژی رادیولوژی	۳۳	۰	۰	۰	۳۳
	پرتودرمانی	۱	۲۲	۰	۰	۲۳
	رادیولوژی	۰	۲۹	۰	۰	۲۹
علوم آزمایشگاهی	خون شناسی آزمایشگاهی و بانک خون	۰	۰	۴	۰	۴
	علوم آزمایشگاهی	۵۹	۲۸	۰	۰	۸۷
کتابداری و اطلاع رسانی پزشکی	علوم کتابداری و اطلاع رسانی	۰	۰	۷	۰	۷
مدارک پزشکی	فناوری اطلاعات سلامت	۰	۲۳	۰	۰	۲۳
	مدارک پزشکی	۶۳	۰	۸	۰	۷۱
	مدیریت اطلاعات بهداشتی درمانی	۰	۰	۰	۲	۲
مدیریت خدمات بهداشتی، درمانی	مدیریت خدمات بهداشتی و درمانی	۰	۲۱	۰	۰	۲۱
	هوشبری	۳۲	۲۹	۰	۰	۶۱
جمع	تعداد	۱۳۷	۲۱۱	۱۱	۲	۴۴۳
	درصد ←	۳۰/۹	۴۷/۶	۲/۵	۰/۵	۱۰۰/۰

دانشجویان پذیرفته شده در دانشکده توانبخشی:

جدول ۱۱۰-۲- دانشجویان پذیرفته شده در دانشکده توانبخشی بر حسب گروه آموزشی و

رشته تحصیلی و به تفکیک مقطع تحصیلی در سال تحصیلی ۸۹-۱۳۸۸

گروه آموزشی	رشته تحصیلی	مقطع تحصیلی			مجموع
		کارشناسی	کارشناسی ارشد	دکترای Ph.D	
شنوایی شناسی	شنوایی شناسی	۲۵	۸	۲	۳۵
فیزیوتراپی	فیزیوتراپی	۲۸	۷	۶	۴۱
	فیزیوتراپی ورزش	۰	۴	۰	۴
کاردرمانی	کاردرمانی	۰	۷	۰	۷
گفتاردرمانی	گفتاردرمانی	۲۵	۸	۳	۳۶
مجموع	تعداد	۷۸	۳۴	۱۱	۱۲۳
	درصد ←	۶۳/۴	۲۷/۶	۹/۰	۱۰۰/۰



دانشجویان پذیرفته شده در دانشکده داروسازی:

جدول ۱۱۱-۲- دانشجویان پذیرفته شده در دانشکده داروسازی بر حسب گروه آموزشی و رشته و به تفکیک

مقطع تحصیلی طی سال تحصیلی ۸۹-۱۳۸۸

مجموع	مقطع تحصیلی			رشته تحصیلی	گروه آموزشی
	دستیاری (تخصص)	دکترای Ph.D	دکترای عمومی		
۱۱۶	۰	۰	۱۱۶	داروسازی عمومی	
۵	۰	۵	۰	اقتصاد و مدیریت دارو	اقتصاد و مدیریت دارو
۴	۰	۴	۰	زیست فناوری دارویی	بیوتکنولوژی دارویی
۶	۰	۶	۰	سم شناسی داروشناسی	سم شناسی داروشناسی
۲	۰	۲	۰	داروسازی هسته‌ای	شیمی دارویی
۳	۰	۳	۰	شیمی دارویی	
۱۳	۰	۱۳	۰	فارماسیوتیکس	فارماسیوتیکس
۶	۰	۶	۰	فارماکوگنوزی	فارماکوگنوزی
۷	۷	۰	۰	کلینیکال فارماسی	کلینیکال فارماسی
۳	۰	۳	۰	کنترل دارو	کنترل دارو و غذا
۱۶۵	۷	۴۲	۱۱۶	تعداد	مجموع
۱۰۰/۰	۷۰/۳	۲۵/۴	۷۰/۳	درصد ←	

دانشجویان پذیرفته شده در دانشکده دندانپزشکی:

جدول ۱۱۲-۲- دانشجویان پذیرفته شده در دانشکده دندانپزشکی بر حسب گروه، رشته و به تفکیک مقطع در سال تحصیلی ۸۹-۱۳۸۸

مجموع	مقطع تحصیلی					رشته تحصیلی	گروه آموزشی
	فلوشیپ	دستیاری (تخصص)	دکترای عمومی	کارشناسی	کارشناسی ناپیوسته		
۷۷	۰	۰	۷۷	۰	۰	دندانپزشکی عمومی	
۳	۰	۳	۰	۰	۰	آسیب شناسی فک و دهان و صورت	آسیب شناسی فک و دهان و صورت
۳	۰	۳	۰	۰	۰	ارتودنتیکس	ارتودنتیکس
۳	۰	۳	۰	۰	۰	اندودنتیکس	اندودنتیکس
۳	۰	۳	۰	۰	۰	بیماریهای دهان و تشخیص	بیماریهای دهان و تشخیص
۱۸	۰	۵	۰	۰	۱۳	پروتزهای دندانی	پروتزهای دندانی
۲	۲	۰	۰	۰	۰	پروتز ایمپلنت	
۱۲	۰	۰	۰	۱۲	۰	ساخت پروتزهای دندانی	
۲	۲	۰	۰	۰	۰	پریو ایمپلنت	پریودنتولوژی
۳	۰	۳	۰	۰	۰	پریودانتیکس	
۳	۰	۳	۰	۰	۰	جراحی فک و صورت	جراحی فک و صورت
۳	۰	۳	۰	۰	۰	دندانپزشکی ترمیمی	دندانپزشکی ترمیمی
۳	۰	۳	۰	۰	۰	دندانپزشکی کودکان	دندانپزشکی کودکان
۳	۰	۳	۰	۰	۰	رادیولوژی فک و دهان و صورت	رادیولوژی فک و دهان و صورت
۱۲۸	۴	۲۲	۷۷	۱۲	۱۳	تعداد	مجموع
۱۰۰/۰	۲/۹	۲۲/۲	۵۵/۸	۸/۷	۹/۴	درصد ←	

دانشجویان پذیرفته شده در دانشکده طب سنتی:

دانشکده طب سنتی یکی از دانشکده‌های تازه تأسیس می‌باشد که در سال تحصیلی ۸۷-۱۳۸۶ با پذیرش ۷ نفر دانشجو در رشته‌ای تحت همین نام فعالیت خود را آغاز نموده است. طی سال تحصیلی ۸۹-۱۳۸۸، ۱۴ نفر دانشجو در مقطع تحصیلی دکترای Ph.D در این دانشکده پذیرفته شده‌اند.

جدول ۱۱۳-۲- دانشجویان پذیرفته شده در دانشکده طب سنتی در سال تحصیلی ۸۹-۱۳۸۸

رشته	مقطع دکترای Ph.D	مجموع
طب سنتی ایرانی	۸	۸
داروسازی سنتی	۶	۶
مجموع	۱۴	۱۴

دانشجویان پذیرفته شده در دانشکده فناوریهای نوین پزشکی:

دانشکده فناوریهای نوین پزشکی نیز همانطور که قبلاً اشاره شد یکی دیگر از دانشکده‌های تازه تأسیس دانشگاه علوم پزشکی تهران است که فعالیت خود را در سال ۸۵ با پذیرش ۶ نفر دانشجو شروع کرده است. تعداد دانشجویان پذیرفته شده در این دانشکده طی سال تحصیلی ۸۹-۱۳۸۸ به شرح جدول زیر بوده است.

جدول ۱۱۴-۲- دانشجویان پذیرفته شده در دانشکده فناوریهای نوین پزشکی در سال تحصیلی ۸۹-۱۳۸۸

رشته تحصیلی	مقطع تحصیلی		جمع
	کارشناسی ارشد	دکترای Ph.D	
انفورماتیک پزشکی	۴	۰	۴
بیوتکنولوژی پزشکی	۰	۵	۵
پزشکی مولکولی	۰	۵	۵
علوم اعصاب	۰	۵	۵
مطالعات اعتیاد	۰	۴	۴
مهندسی بافت	۰	۳	۳
نانوتکنولوژی پزشکی	۷	۰	۷
نانو فناوری پزشکی	۰	۶	۶
تعداد	۱۱	۲۸	۳۹
مجموع	۲۸/۲	۷۱/۸	۱۰۰/۰

دانشجویان پذیرفته شده در پردیس بین الملل دانشگاه (کیش):

پردیس بین الملل دانشگاه در جزیره کیش طی سال ۱۳۸۶، فعالیت خود را آغاز کرده است. این واحد در دو مقطع تحصیلی دکترای عمومی و کارشناسی ارشد دانشجوی شاغل به تحصیل دارد که طی سال تحصیلی ۸۹-۱۳۸۸، فقط در مقطع دکترای عمومی در سه رشته پزشکی، داروسازی و دندانپزشکی دانشجو پذیرفته است.

جدول ۱۱۵-۲- دانشجویان پذیرفته شده در پردیس بین الملل دانشگاه (کیش) طی سال تحصیلی ۸۹-۱۳۸۸

رشته تحصیلی	تعداد
پزشکی عمومی	۲۸
داروسازی عمومی	۲۳
دندانپزشکی عمومی	۴۱
مجموع	۱۰۲



۳- دانش‌آموختگان دانشگاه در سال تحصیلی ۱۳۸۷-۸۸

این بخش از گزارش به ارائه آمار دانش‌آموختگان دانشگاه طی سال تحصیلی ۸۸-۱۳۸۷ اختصاص دارد. یادآور می‌شود در دانشکده طب سنتی و همچنین پردیس بین‌الملل دانشگاه (کیش) که به تازگی شروع به پذیرش دانشجو نموده‌اند، طی سال تحصیلی ۸۸-۸۷ دانشجوی فارغ‌التحصیل نداشته‌اند. این در حالی است که طی این سال برای نخستین بار دانشکده فناوریهای نوین پزشکی ۴ نفر دانشجو در مقطع کارشناسی ارشد فارغ‌التحصیل داشته است.

کلیات مربوط به دانش‌آموختگان دانشگاه در سال تحصیلی ۸۸-۱۳۸۷

طی سال تحصیلی ۸۸-۱۳۸۷، یعنی اول مهرماه ۸۷ تا پایان شهریور ماه ۱۳۸۸، ۲۲۵۹ نفر در دانشکده‌های تابعه دانشگاه تحصیلات خود را به اتمام رسانده‌اند. علاوه بر این تعداد ۱۴ نفر از دانشجویان مقطع دکترای عمومی دانشگاه نیز موفق به گذراندن دوره گواهی عالی بهداشت عمومی همزمان با تحصیل در مقطع دکترای عمومی، (MD.MPH) شده‌اند. همچنین طی این سال همانطور که در جدول زیر مشاهده می‌شود تعداد دانش‌آموختگان دانشگاه در سال تحصیلی ۸۸-۱۳۸۷، نسبت به تعداد دانش‌آموختگان سال تحصیلی ۸۷-۱۳۸۶، ۵۴۹ نفر (۳۲/۱ درصد) افزایش داشته است. ۲۵/۸ درصد دانش‌آموختگان از دانشکده پزشکی، ۲۱/۲ درصد از دانشکده بهداشت و ۲۰/۵ درصد هم از دانشکده بهداشت فارغ‌التحصیل شده‌اند.

جدول ۱۱۶-۲- توزیع دانش‌آموختگان دانشگاه بر حسب دانشکده

دانشکده	سال تحصیلی ۸۶-۱۳۸۵			سال تحصیلی ۸۷-۱۳۸۶			سال تحصیلی ۸۸-۱۳۸۷		
	تعداد			تعداد			تعداد		
	زن	مرد	کل	زن	مرد	کل	زن	مرد	کل
بهداشت	۱۳۷	۱۶۱	۲۹۸	۱۵۹	۱۵۲	۳۱۱	۲۳۵	۲۴۴	۴۷۹
پرستاری و مامایی	۱۰۳	۱۶	۱۱۹	۱۳۹	۱۰	۱۴۹	۱۳۷	۲۳	۱۶۰
پزشکی	۳۴۱	۴۵۶	۷۹۷	۲۷۹	۳۷۴	۶۵۳	۳۳۱	۴۷۹	۸۱۰
پیراپزشکی	۲۴۶	۸۵	۳۳۱	۲۶۵	۹۱	۳۵۶	۳۳۸	۱۲۶	۴۶۴
توانبخشی	۶۷	۲۰	۸۷	۴۴	۱۰	۵۴	۵۳	۱۶	۶۹
داروسازی	۴۶	۳۴	۸۰	۴۰	۳۹	۷۹	۴۳	۲۸	۸۱
دندانپزشکی	۵۱	۵۱	۱۰۲	۵۶	۵۲	۱۰۸	۱۰۳	۸۹	۱۹۲
فناوریهای نوین پزشکی	۰	۰	۰	۰	۰	۰	۱	۳	۴
مجموع	۹۹۱	۸۲۳	۱۸۱۴	۹۸۲	۷۲۸	۱۷۱۰	۱۲۴۱	۱۰۱۸	۲۲۵۹

آمار دانش‌آموختگان دانشگاه بر حسب مقطع تحصیلی و جنسیت در سال تحصیلی ۱۳۸۷-۸۸:

۵۴۲ نفر (۲۴/۰ درصد) از دانش‌آموختگان سال تحصیلی ۸۸-۱۳۸۷، تحصیلات خود را در مقطع دکتری عمومی به پایان رسانده‌اند. همچنین ۵۹۱ نفر (۲۶/۱ درصد) از دانشجویان دانشگاه در مقطع کارشناسی ناپیوسته و ۳۶۸ نفر (۱۶/۳ درصد) هم در مقطع دستیاری (تخصص) تحصیلات خود را به اتمام رسانده‌اند. ۸۳/۷ درصد دانش‌آموختگان مقطع کارشناسی را زنان تشکیل داده‌اند. با توجه به اینکه تعداد دانشجویان شاغل به تحصیل دانشگاه در سال تحصیلی گذشته (۸۸-۱۳۸۷) ۸۸۰۹ نفر و تعداد دانشجویان فارغ‌التحصیل دانشگاه طی همان سال (۸۸-۱۳۸۷) ۲۲۵۹ نفر بوده است، نسبت دانشجوی فارغ‌التحصیل به شاغل به تحصیل در سال مربوطه، ۲۵/۶ درصد بوده است. یعنی از هر ۱۰۰ نفر دانشجوی شاغل به تحصیل در این سال، تقریباً ۲۶ نفر فارغ‌التحصیل شده‌اند. این در حالی است که نسبت دانشجوی پذیرفته شده به شاغل به تحصیل طی همان سال تحصیلی در دانشگاه ۲۶/۵ درصد بوده است. همچنین طی سال تحصیلی ۸۸-۱۳۸۷ در دانشکده پیراپزشکی تقریباً از هر ۱۰۰ نفر دانشجوی شاغل به تحصیل، ۴۸ نفر فارغ‌التحصیل شده‌اند. این در حالی است که در همان سال تحصیلی نسبت دانشجوی پذیرفته شده به شاغل به تحصیل در این دانشکده ۳۷/۰ درصد بوده است.

جدول ۱۱۷-۲- آمار دانش‌آموختگان دانشگاه بر حسب مقطع تحصیلی و بر حسب جنسیت در سال تحصیلی ۸۸-۱۳۸۷

مقطع تحصیلی	تعداد			درصد			نسبت دانشجوی فارغ‌التحصیل به شاغل به تحصیل (درصد)	
	زن	مرد	کل	زن ←	مرد ←	کل ↓	سال تحصیلی ۸۶-۸۷	سال تحصیلی ۸۷-۸۸
کاردانی	۲۸	۲۱	۴۹	۵۷/۱	۴۲/۹	۲/۲	۵۰/۳	۴۴/۱
کارشناسی ناپیوسته	۳۸۶	۲۰۵	۵۹۱	۶۵/۳	۳۴/۷	۲۶/۱	۳۷/۹	۶۱/۶
کارشناسی	۲۲۱	۴۳	۲۶۴	۸۳/۷	۱۶/۳	۱۱/۷	۲۴/۵	۲۲/۲
MPH	۱۸	۳۱	۴۹	۳۶/۷	۶۳/۳	۲/۲	۷/۸	۱۶/۵
کارشناسی ارشد	۱۱۶	۱۱۷	۲۳۳	۴۹/۸	۵۰/۲	۱۰/۳	۲۹/۲	۳۶/۰
دکترای عمومی	۲۸۸	۲۵۴	۵۴۲	۵۳/۱	۴۶/۹	۲۴/۰	۱۴/۱	۱۵/۲
دکترای Ph.D	۲۳	۴۸	۷۱	۳۲/۴	۶۷/۶	۳/۱	۸/۵	۱۳/۳
دستیاری (تخصص)	۱۲۸	۲۳۰	۳۶۸	۳۷/۵	۶۲/۵	۱۶/۳	۲۰/۳	۲۹/۳
فوق تخصص و فلوشیپ	۲۳	۶۹	۹۲	۲۵/۰	۷۵/۰	۴/۱	۲۶/۰	۲۸/۷
مجموع	۱۲۴۱	۱۰۱۸	۲۲۵۹	۵۴/۹	۴۵/۱	۱۰۰/۰	۲۰/۷	۲۵/۶

جدول ۱۱۸-۲- آمار و نسبت‌های دانشجویی در سال تحصیلی ۸۸-۱۳۸۷

موضوع	بهداشت	پرستاری	پزشکی	پزشکی و دندانپزشکی	دندانپزشکی	داروسازی	دندانپزشکی و دندانپزشکی	فناوریهای نوین پزشکی	سایر*	مجموع
تعداد دانشجویان شاغل به تحصیل	۱۳۱۳	۵۸۲	۳۷۴۶	۹۶۹	۳۳۸	۸۱۴	۶۵۶	۴۲	۳۴۹	۸۸۰۹
تعداد دانشجویان پذیرفته شده	۴۷۷	۱۵۲	۷۶۱	۳۵۹	۱۰۶	۱۵۶	۱۳۸	۲۷	۱۵۸	۲۳۳۴
تعداد دانش‌آموختگان	۴۷۹	۱۶۰	۸۱۰	۴۶۴	۶۹	۸۱	۱۹۲	۴	۰	۲۲۵۹
نسبت دانشجوی فارغ‌التحصیل به دانشجویان شاغل به تحصیل (درصد)	۳۶/۵	۲۷/۵	۲۱/۶	۴۷/۹	۲۰/۴	۱۰/۰	۲۹/۳	۹/۵	۰/۰	۲۵/۶
نسبت دانشجوی پذیرفته شده به شاغل به تحصیل (درصد)	۳۶/۳	۲۶/۱	۲۰/۳	۳۷/۰	۳۱/۴	۱۹/۲	۲۱/۰	۶۴/۳	۴۵/۳	۲۶/۵

* شامل دانشکده طب سنتی و پرستاری بین‌الملل دانشگاه (کیش) می‌باشد که در سال تحصیلی ۸۸-۱۳۸۷ دانشجوی فارغ‌التحصیل نداشته‌اند.



توزیع دانش‌آموختگان به تفکیک دانشکده و مقطع تحصیلی در سال تحصیلی ۱۳۸۷-۸۸:

در جدول ۱۹-۲ آمار دانش‌آموختگان هر یک از دانشکده‌های دانشگاه از سال تحصیلی ۸۶-۸۵ تا ۸۸-۸۷ ارائه شده است.

جدول ۱۹-۲- آمار دانش‌آموختگان بر حسب مقطع تحصیلی و به تفکیک دانشکده در سال تحصیلی ۸۸-۱۳۸۷ و مقایسه آن با آمار دو سال قبل

مجموع	سال تحصیلی ۸۷-۸۸		سال تحصیلی ۸۶-۸۷		سال تحصیلی ۸۵-۸۶		مقطع تحصیلی	دانشکده
	تعداد	درصد ↓	تعداد	تعداد	تعداد	تعداد		
۴۷۹	۵۳/۴	۲۵۶	۱۸۶	۱۷۹	۱۷۹	۲۸	کارشناسی ناپیوسته	بهداشت
	۱۰/۲	۴۹	۲۲	۲۸	۲۸	۲۸	MPH	
	۲۸/۲	۱۳۵	۸۳	۷۶	۷۶	۷۶	کارشناسی ارشد	
	۶/۷	۳۲	۱۹	۱۳	۱۳	۱۳	دکترای Ph.D	
	۱/۵	۷	۱	۲	۲	۲	دستیاری تخصصی	
۱۶۰	۸۳/۸	۱۳۴	۱۳۳	۹۶	۹۶	۲۱	کارشناسی	پرستاری و مامائی
	۱۵/۶	۲۵	۱۶	۲۱	۲۱	۲۱	کارشناسی ارشد	
	۰/۶	۱	۰	۲	۲	۲	دکترای Ph.D	
۸۱۰	۴/۵	۳۷	۳۳	۳۶	۳۶	۳۶	کارشناسی ارشد	پزشکی
	۴۲/۰	۳۴۰	۳۴۰	۴۴۶	۴۴۶	۴۴۶	پزشکی عمومی	
	۲/۶	۲۱	۶	۱۳	۱۳	۱۳	دکترای Ph.D	
	۳۹/۹	۳۲۳	۲۱۷	۲۲۶	۲۲۶	۲۲۶	دستیاری (تخصص)	
	۱۱/۰	۸۹	۵۷	۷۶	۷۶	۷۶	فوق تخصص و فلوشیپ	
۴۶۴	۷/۶	۳۵	۷۰	۴۱	۴۱	۴۱	کاردانی	پیراپزشکی
	۷۲/۲	۳۳۵	۲۱۸	۲۴۷	۲۴۷	۲۴۷	کارشناسی ناپیوسته	
	۱۷/۲	۸۰	۶۳	۴۰	۴۰	۴۰	کارشناسی	
	۳/۰	۱۴	۵	۳	۳	۳	کارشناسی ارشد	
۶۹	۶۹/۶	۴۸	۴۰	۷۰	۷۰	۷۰	کارشناسی	توانبخشی
	۲۶/۱	۱۸	۱۰	۱۵	۱۵	۱۵	کارشناسی ارشد	
	۴/۳	۳	۴	۲	۲	۲	دکترای Ph.D	
۸۱	۲/۵	۲	۰	۰	۰	۰	کارشناسی	داروسازی
	۷۷/۷	۶۳	۶۸	۷۴	۷۴	۷۴	دکترای عمومی	
	۱۷/۳	۱۴	۸	۵	۵	۵	دکترای Ph.D	
	۲/۵	۲	۳	۱	۱	۱	دستیاری تخصصی	
۱۹۲	۷/۳	۱۴	۱۱	۱۵	۱۵	۱۵	کاردانی	دندانپزشکی
	۷۲/۴	۱۳۹	۶۸	۶۵	۶۵	۶۵	دکترای عمومی	
	۱۸/۸	۳۶	۲۷	۲۲	۲۲	۲۲	دستیاری تخصصی	
	۱/۵	۳	۲	۰	۰	۰	فلوشیپ	
۴	۱۰۰/۰	۴	۰	۰	۰	۰	کارشناسی ارشد	فناوریهای نوین پزشکی
۲۲۵۹	-	۲۲۵۹	۱۷۱۰	۱۸۱۴	۱۸۱۴	۱۸۱۴	مجموع	

توزیع دانش‌آموختگان بر حسب دوره آموزشی (روزانه و شبانه) در سال تحصیلی ۱۳۸۷-۸۸:

طی سال تحصیلی ۸۸-۱۳۸۷، ۳۷۱ نفر (۱۶/۴ درصد) از دانش‌آموختگان دانشگاه تحصیلات خود را در دوره‌های شبانه به اتمام رسانده‌اند. طی این سال از مجموع ۴۷۹ دانش‌آموخته دانشکده بهداشت، ۳۶۰ نفر (۷۵/۲ درصد) در دوره روزانه و ۱۱۹ نفر (۲۴/۸ درصد) در دوره شبانه فارغ‌التحصیل شده‌اند. ۱۳۵ نفر (۸۴/۴ درصد) از دانش‌آموختگان دانشکده پرستاری و مامایی نیز در دوره روزانه و ۲۵ نفر (۱۵/۶ درصد) در دوره شبانه تحصیلات خود را در رشته مربوطه به اتمام رسانده‌اند. همچنین ۲۳۷ نفر (۵۱/۱ درصد) از دانش‌آموختگان دانشکده پیراپزشکی در دوره روزانه و ۲۲۷ نفر (۴۸/۹ درصد) در دوره شبانه فارغ‌التحصیل شده‌اند. ۶۱/۲ درصد دانش‌آموختگان دوره‌های شبانه از دانشکده پیراپزشکی، ۳۲/۱ درصد از دانشکده بهداشت و ۶/۷ درصد هم از دانشکده پرستاری و مامایی فارغ‌التحصیل شده‌اند. اطلاعات بیشتر در جدول زیر خلاصه شده است.

جدول ۱۲۰-۲- توزیع دانش‌آموختگان دانشگاه به تفکیک دانشکده و نوع دوره آموزشی در سال تحصیلی ۸۸-۱۳۸۷

مجموع	شبانه		روزانه		دانشکده
	درصد ←	تعداد	درصد ←	تعداد	
۴۷۹	۲۴/۸	۱۱۹	۷۵/۲	۳۶۰	بهداشت
۱۶۰	۱۵/۶	۲۵	۸۴/۴	۱۳۵	پرستاری و مامایی
۸۱۰	۰/۰	۰	۱۰۰/۰	۸۱۰	پزشکی
۴۶۴	۴۸/۹	۲۲۷	۵۱/۱	۲۳۷	پیراپزشکی
۶۹	۰/۰	۰	۱۰۰/۰	۶۹	توانبخشی
۸۱	۰/۰	۰	۱۰۰/۰	۸۱	داروسازی
۱۹۲	۰/۰	۰	۱۰۰/۰	۱۹۲	دندانپزشکی
۴	۰/۰	۰	۱۰۰/۰	۴	فناوری‌های نوین پزشکی
۲۲۵۹	۱۶/۴	۳۷۱	۸۳/۶	۱۸۸۸	مجموع

همانطور که در جدول زیر هم مشاهده می‌شود، از مجموع ۳۷۱ نفر دانش‌آموختگان دوره شبانه، ۹ نفر (۲/۴ درصد) در مقطع کاردانی، ۲۹۴ نفر (۷۹/۳ درصد) در مقطع کارشناسی ناپیوسته و ۶۸ نفر (۱۸/۳ درصد) در مقطع کارشناسی پیوسته تحصیلات خود را به اتمام رسانده‌اند.

جدول ۱۲۱-۲- توزیع دانش‌آموختگان دوره شبانه به تفکیک دانشکده و مقطع تحصیلی در سال تحصیلی ۸۸-۱۳۸۷

مجموع	مقطع تحصیلی				رشته	دانشکده
	درصد ↓	تعداد	کارشناسی ناپیوسته	کارشناسی پیوسته		
۱۰/۸	۴۰	۰	۴۰	۰	بهداشت حرفه‌ای	بهداشت
۱۱/۱	۴۱	۰	۴۱	۰	بهداشت عمومی	
۱۰/۲	۳۸	۰	۳۸	۰	بهداشت محیط	
۶/۷	۲۵	۲۵	۰	۰	پرستاری	پرستاری و مامایی
۱۱/۱	۴۱	۰	۴۱	۰	تکنولوژی رادیولوژی	پیراپزشکی
۱۹/۴	۷۲	۰	۶۳	۹	علوم آزمایشگاهی	
۱۳/۲	۴۹	۰	۴۹	۰	مدارک پزشکی	
۱۱/۶	۴۳	۴۳	۰	۰	مدیریت خدمات بهداشتی و درمانی	
۵/۹	۲۲	۰	۲۲	۰	هوشبری	
۱۰۰/۰	۳۷۱	۶۸	۲۹۴	۹	تعداد	مجموع
۱۰۰/۰	۱۸/۳	۷۹/۳	۲/۴	درصد ←		



آمار دانش‌آموختگان به تفکیک دانشکده محل تحصیل و سال ورودی در سال تحصیلی ۱۳۸۷-۸۸:

۵۹۴ نفر از دانش‌آموختگان دانشگاه ورودی سال ۱۳۸۵ بوده‌اند که از این تعداد ۲۵۳ نفر از دانشکده بهداشت، ۱۵۳ نفر از دانشکده پیراپزشکی، ۱۲۱ نفر از دانشکده پزشکی، ۳۳ نفر از دانشکده دندانپزشکی، ۱۸ نفر از دانشکده پرستاری و مامایی و ۱۰ نفر از دانشکده توانبخشی فارغ‌التحصیل شده‌اند.

جدول ۱۲۲-۲- توزیع دانش‌آموختگان دانشگاه به تفکیک دانشکده و سال ورود به دانشگاه در سال تحصیلی ۱۳۸۷-۸۸

مجموع	دانشکده								سال شروع تحصیل
	فناوریهای نوین پزشکی	دندانپزشکی	داروسازی	توانبخشی	پیراپزشکی	پزشکی	پرستاری و مامایی	بهداشت	
۱۰	۰	۰	۱	۰	۰	۹	۰	۰	سال ۱۳۷۵ و قبل از آن
۸	۰	۱	۰	۰	۰	۷	۰	۰	۱۳۷۶
۲۰	۰	۱	۲	۰	۰	۲۷	۰	۰	۱۳۷۷
۲۶	۰	۴	۴	۰	۰	۲۸	۰	۰	۱۳۷۸
۱۵۷	۰	۶	۸	۰	۰	۱۴۳	۰	۰	۱۳۷۹
۱۵۲	۰	۱۱	۱۲	۰	۰	۱۲۶	۱	۲	۱۳۸۰
۹۷	۰	۵۶	۲۵	۱	۰	۴	۱	۱۰	۱۳۸۱
۱۰۰	۰	۳۸	۲۱	۶	۳	۱۲	۳	۱۷	۱۳۸۲
۱۶۲	۰	۱۱	۴	۷	۲۶	۳۹	۵۸	۱۷	۱۳۸۳
۴۳۶	۰	۲۰	۲	۴۲	۵۷	۲۱۷	۷۵	۲۳	۱۳۸۴
۵۹۴	۴	۳۳	۲	۱۰	۱۵۳	۱۲۱	۱۸	۲۵۳	۱۳۸۵
۴۶۵	۰	۸	۰	۳	۲۲۳	۷۰	۴	۱۵۷	۱۳۸۶
۱۲	۰	۳	۰	۰	۲	۷	۰	۰	۱۳۸۷
۲۲۵۹	۴	۱۹۲	۸۱	۶۹	۴۶۴	۸۱۰	۱۶۰	۴۷۹	مجموع

آمار دانش‌آموختگان به تفکیک سال شروع تحصیل و مقطع تحصیلی در سال تحصیلی ۱۳۸۷-۸۸:

از مجموع ۲۲۵۹ نفر دانش‌آموختگان سال تحصیلی ۸۸-۱۳۸۷، ۱۰ نفر ورودی سال ۱۳۷۵ و قبل از آن بوده‌اند که ۱ نفر آنها در مقطع کارشناسی و ۹ نفر در مقطع دکترای عمومی تحصیلات خود را به اتمام رسانده‌اند. همچنین ۹۲ نفر در مقطع فوق تخصص و فلوشیپ تحصیلات خود را به اتمام رسانده‌اند که ۵۸ نفر آنها دانشجویان ورودی سال ۱۳۸۶ و ۲۱ نفر ورودی سال ۱۳۸۵ بوده‌اند. علاوه بر ۲۲۵۹ نفر دانش‌آموخته سال تحصیلی ۸۸-۱۳۸۷، ۱۴ نفر از دانشجویان ورودی سال ۱۳۸۵ موفق به دریافت گواهی عالی بهداشت عمومی همزمان با تحصیل در مقطع دکترای عمومی (MD.MPH) شده‌اند. اطلاعات بیشتر در جدول بعدی ارائه شده‌است.

جدول ۱۲۳-۲- توزیع دانش‌آموختگان دانشگاه به تفکیک مقطع و سال شروع تحصیل در سال تحصیلی ۸۸-۱۳۸۷

سال شروع تحصیل	کارדانی	کارشناسی ناپیوسته	کارشناسی پیوسته	MPH	کارشناسی ارشد	دکترای عمومی	دکترای Ph.D	دستیاری (تخصص)	فوق تخصص و فلوشیپ	مجموع
۱۳۷۵ و قبل از آن	۰	۰	۱	۰	۰	۹	۰	۰	۰	۱۰
۱۳۷۶	۰	۰	۰	۰	۰	۸	۰	۰	۰	۸
۱۳۷۷	۰	۰	۰	۰	۰	۳۰	۰	۰	۰	۳۰
۱۳۷۸	۰	۰	۰	۰	۰	۳۶	۰	۰	۰	۳۶
۱۳۷۹	۰	۰	۱	۰	۰	۱۵۶	۰	۰	۰	۱۵۷
۱۳۸۰	۰	۰	۱	۰	۰	۱۴۶	۱	۴	۰	۱۵۲
۱۳۸۱	۰	۰	۱	۰	۰	۸۱	۱۱	۴	۰	۹۷
۱۳۸۲	۰	۱	۱۰	۱	۰	۵۲	۲۸	۸	۰	۱۰۰
۱۳۸۳	۰	۶	۸۸	۱	۱	۸	۲۵	۳۳	۰	۱۶۲
۱۳۸۴	۲	۱۰	۱۶۰	۱۰	۱۸	۸	۴	۲۲۱	۳	۴۳۶
۱۳۸۵	۱۷	۲۷۸	۲	۲۱	۱۵۱	۵	۲	۹۷	۲۱	۵۹۴
۱۳۸۶	۳۰	۲۹۴	۰	۱۶	۶۳	۳	۰	۱	۵۸	۴۶۵
۱۳۸۷	۰	۲	۰	۰	۰	۰	۰	۰	۱۰	۱۲
مجموع	۴۹	۵۹۱	۲۶۴	۴۹	۲۳۳	۵۴۲	۷۱	۳۶۸	۹۲	۲۲۵۹

اتباع خارجی فارغ التحصیل شده از دانشگاه علوم پزشکی تهران در سال تحصیلی ۸۸-۸۷:

در سال تحصیلی ۸۷-۸۸ در مجموع ۲۳ نفر (۸ نفر زن و ۱۵ نفر مرد) از دانش‌آموختگان دانشگاه اتباع دیگر کشورها بوده‌اند. ۵ نفر از دانش‌آموختگان غیر ایرانی در مقطع دکترای عمومی و ۷ نفر هم در مقطع دستیاری مشغول به تحصیل بوده‌اند.

جدول ۱۲۴-۲- توزیع دانش‌آموختگان خارجی دانشگاه به تفکیک مقطع و رشته تحصیلی سال تحصیلی ۸۸-۱۳۸۷

دانشکده	رشته	کاربدانی	کارشناسی ناپورسته	کارشناسی	MPH	کارشناسی ارشد	دکترای عمومی	دکترای Ph.D	دستیاری (تخصص)	فلوشیپ	جمع	جمع کل
بهداشت	آموزش بهداشت	۰	۰	۰	۰	۱	۰	۰	۰	۰	۱	۴
	باکتری شناسی پزشکی	۰	۰	۰	۰	۰	۰	۱	۰	۰	۱	
	بهداشت عمومی	۰	۱	۰	۰	۰	۰	۰	۰	۰	۱	
	گواهی عالی بهداشت عمومی	۰	۰	۰	۱	۰	۰	۰	۰	۰	۱	
پرستاری و مامائی	پرستاری	۰	۰	۱	۰	۰	۰	۰	۰	۰	۱	۲
	مامائی	۰	۰	۱	۰	۰	۰	۰	۰	۰	۱	
پزشکی	بیماریهای قلب و عروق	۰	۰	۰	۰	۰	۰	۰	۱	۰	۱	۱۲
	پزشکی	۰	۰	۰	۰	۰	۵	۰	۰	۰	۵	
	پیوند کلیه	۰	۰	۰	۰	۰	۰	۰	۰	۱	۱	
	جراحی استخوان و مفاصل	۰	۰	۰	۰	۰	۰	۰	۱	۰	۱	
	جراحی عمومی	۰	۰	۰	۰	۰	۰	۰	۲	۰	۲	
	جراحی کلیه و مجاری ادراری -تناسلی	۰	۰	۰	۰	۰	۰	۰	۱	۰	۱	
	چشم پزشکی	۰	۰	۰	۰	۰	۰	۰	۱	۰	۱	
پیراپزشکی	تکنولوژی رادیولوژی	۰	۱	۰	۰	۰	۰	۰	۰	۰	۱	۲
	مدیریت خدمات بهداشتی و درمانی	۰	۰	۱	۰	۰	۰	۰	۰	۰	۱	
توانبخشی	فیزیوتراپی	۰	۰	۱	۰	۰	۰	۰	۰	۰	۱	۱
دندانپزشکی	ارتودانتیکس	۰	۰	۰	۰	۰	۰	۰	۱	۰	۱	۲
	پروتزهای دندانی	۱	۰	۰	۰	۰	۰	۰	۰	۰	۱	
مجموع		۱	۲	۴	۱	۱	۵	۱	۷	۱	۲۳	۲۳

آمار دانش‌آموختگان دانشکده‌های تابعه دانشگاه در سال تحصیلی ۱۳۸۷-۸۸

در این بخش از گزارش به آمار دانش‌آموختگان هر یک از دانشکده‌های تابعه دانشگاه بر حسب گروه و رشته و به تفکیک مقطع تحصیلی اشاره شده است. سایر اطلاعات مربوط به هر یک از دانشکده‌ها قبلاً و در قسمت کلیات مربوط به دانش‌آموختگان دانشگاه ارائه شده است.

توزیع دانش‌آموختگان دانشکده بهداشت:

طی سال تحصیلی ۸۸-۱۳۸۷ دانشکده بهداشت ۴۷۹ نفر دانشجوی فارغ‌التحصیل داشته است. سه رشته بهداشت حرفه‌ای با ۹۶ نفر، بهداشت محیط با ۸۰ نفر و بهداشت عمومی با ۷۰ نفر بیشترین تعداد فارغ‌التحصیل این دانشکده را داشته‌اند. بیشتر دانش‌آموختگان این دانشکده که ۲۵۶ نفر هستند در مقطع کارشناسی ناپیوسته و در ۴ رشته تحصیلی تحصیلات خود را به اتمام رسانده‌اند. این دانشکده تنها دانشکده‌ای است که در دو مقطع MPH و MD.MPH (همسطح کارشناسی ارشد) دانشجویان را آموزش می‌دهد.

جدول ۱۲۵-۲- توزیع دانش‌آموختگان دانشکده بهداشت بر حسب گروه، رشته و به تفکیک مقطع تحصیلی در سال تحصیلی ۸۸-۱۳۸۷

جمع	مقطع تحصیلی					رشته تحصیلی	گروه آموزشی
	دستیاری (تخصص)	دکترای Ph.D	کارشناسی ارشد	MPH	کارشناسی ناپیوسته		
۱۲	۰	۳	۹	۰	۰	آمار زیستی	اپیدمیولوژی و آمار زیستی
۱۵	۵	۰	۱۰	۰	۰	اپیدمیولوژی	
۸	۰	۲	۶	۰	۰	آموزش بهداشت	ارتقاء و آموزش سلامت
۲	۲	۰	۰	۰	۰	بهداشت مادر و کودک	
۹۶	۰	۱	۱۳	۰	۸۲	بهداشت حرفه‌ای	بهداشت حرفه‌ای
۷۰	۰	۰	۰	۰	۷۰	بهداشت عمومی	بهداشت عمومی
۸۰	۰	۴	۰	۰	۷۶	بهداشت محیط	بهداشت محیط
۲۱	۰	۰	۲۱	۰	۰	مهندسی بهداشت محیط	
۱۱	۰	۱	۱۰	۰	۰	ایمنی شناسی پزشکی	پاتوبیولوژی
۱	۰	۱	۰	۰	۰	باکتری شناسی پزشکی	
۹	۰	۰	۹	۰	۰	میکروبی شناسی	
۵	۰	۳	۲	۰	۰	ویروس شناسی پزشکی	
۱۱	۰	۰	۱۱	۰	۰	علوم بهداشتی در تغذیه	تغذیه و بیوشیمی
۱	۰	۰	۱	۰	۰	بیوشیمی بالینی	
۵	۰	۵	۰	۰	۰	علوم تغذیه	
۳۱	۰	۳	۰	۰	۲۸	حشره شناسی پزشکی	حشره شناسی پزشکی و مبارزه با ناقلین
۱۱	۰	۰	۱۱	۰	۰	حشره شناسی پزشکی و مبارزه با ناقلین	
۴۹	۰	۰	۰	۴۹	۰	گواهی عالی بهداشت عمومی	MPH
۳	۰	۰	۳	۰	۰	اقتصاد بهداشت	علوم مدیریت و اقتصاد بهداشت
۱۲	۰	۱	۱۱	۰	۰	مدیریت خدمات بهداشتی و درمانی	
۱۶	۰	۶	۱۰	۰	۰	انگل شناسی پزشکی	قارچ شناسی و انگل‌شناسی پزشکی
۱۰	۰	۲	۸	۰	۰	قارچ شناسی پزشکی	
۴۷۹	۷	۳۲	۱۳۵	۴۹	۲۵۶	مجموع	

توزیع دانش‌آموختگان دانشکده پرستاری و مامایی:

طی سال تحصیلی ۸۸-۱۳۸۷ دانشکده پرستاری و مامایی ۱۶۰ نفر دانشجوی فارغ‌التحصیل داشته‌است. ۱۱۸ نفر از دانش‌آموختگان این دانشکده در رشته پرستاری و ۴۲ نفر هم در رشته مامایی فارغ‌التحصیل شده‌اند. این دانشکده طی سال تحصیلی ۸۸-۸۷، ۱ نفر دانشجوی فارغ‌التحصیل در مقطع Ph.D و در رشته پرستاری داشته‌است.

جدول ۱۲۶-۲- توزیع دانش‌آموختگان دانشکده پرستاری و مامایی

برحسب گروه، رشته و به تفکیک مقطع تحصیلی در سال تحصیلی ۸۸-۱۳۸۷

گروه آموزشی	رشته تحصیلی	کارشناسی	کارشناسی ارشد	دکترای Ph.D	جمع
پرستاری	پرستاری	۱۰۳	۱۴	۱	۱۱۸
مامایی	مامایی	۳۱	۱۱	۰	۴۲
	جمع	۱۳۴	۲۵	۱	۱۶۰

توزیع دانش‌آموختگان دانشکده پزشکی:

جدول ۱۲۷-۲- توزیع دانش‌آموختگان دانشکده پزشکی بر حسب گروه، رشته و به تفکیک مقطع تحصیلی در سال ۸۸-۱۳۸۷

گروه آموزشی	رشته تحصیلی	کارشناسی ارشد	دکترای عمومی	دکترای Ph.D	دستیاری (تخصص)	فوق تخصص و فلوشیپ	مجموع
آموزش پزشکی	آموزش پزشکی	۴	۰	۰	۰	۰	۴
	پزشکی عمومی	۰	۳۴۰	۰	۰	۰	۳۴۰
آناتومی	علوم تشریحی	۲	۰	۳	۰	۰	۵
ارتوپدی	جراحی استخوان و مفاصل	۰	۰	۰	۱۱	۰	۱۱
ارولوژی	اروانکولوژی	۰	۰	۰	۰	۳	۳
	ارولوژی اطفال	۰	۰	۰	۰	۲	۲
	پیوند کلیه	۰	۰	۰	۰	۱	۱
	جراحی کلیه و مجاری ادراری-تناسلی	۰	۰	۰	۶	۰	۶
اعصاب	بیماریهای اعصاب	۰	۰	۰	۶	۰	۶
ایمونولوژی	ایمنی شناسی پزشکی	۳	۰	۱	۰	۰	۴
بیماریهای عفونی و گرمسیری	بیماریهای عفونی و گرمسیری	۰	۰	۰	۹	۰	۹
بیوشیمی بالینی	بیوشیمی بالینی	۳	۰	۱	۰	۰	۴
بیهوشی	بیهوشی	۰	۰	۰	۲۳	۰	۲۳
	مراقبتهای ویژه پزشکی	۰	۰	۰	۰	۴	۴
پاتولوژی	آسیب شناسی	۰	۰	۰	۱۸	۰	۱۸
پرتودرمانی	پرتودرمانی	۰	۰	۰	۳	۰	۳
پزشکی اجتماعی	پزشکی اجتماعی	۰	۰	۰	۲	۰	۲
پزشکی قانونی	پزشکی قانونی	۰	۰	۰	۲۶	۰	۲۶
پزشکی ورزشی	پزشکی ورزشی	۰	۰	۰	۳	۰	۳
پزشکی هسته‌ای	پزشکی هسته‌ای	۰	۰	۰	۲	۰	۲
پوست	بیماریهای پوست	۰	۰	۰	۹	۰	۹
	درماتوپاتولوژی	۰	۰	۰	۰	۲	۲

ادامه جدول ۱۲۷-۲- توزیع دانش‌آموختگان دانشکده پزشکی بر حسب گروه، رشته و به تفکیک مقطع تحصیلی در سال ۸۸-۱۳۸۷

مجموع	فوق تخصص و فلوشیپ	دستکاری (تخصص)	دکترای Ph.D	دکترای عمومی	کارشناسی ارشد	رشته تحصیلی	گروه آموزشی
۱۶	۰	۱۶	۰	۰	۰	جراحی عمومی	جراحی
۲	۲	۰	۰	۰	۰	جراحی قفسه صدری	
۱	۱	۰	۰	۰	۰	جراحی قلب و عروق	
۱	۱	۰	۰	۰	۰	جراحی پلاستیک ترمیمی و سوختگی	
۶	۰	۶	۰	۰	۰	جراحی مغز و اعصاب	جراحی مغز و اعصاب
۲	۲	۰	۰	۰	۰	استراییسم	چشم
۱۳	۰	۱۳	۰	۰	۰	چشم پزشکی	
۳	۳	۰	۰	۰	۰	قرنیه	
۲	۲	۰	۰	۰	۰	گلوکوم	
۳	۳	۰	۰	۰	۰	ویتره ورتین	
۳۱	۰	۳۱	۰	۰	۰	بیماریهای داخلی	داخلی
۵	۵	۰	۰	۰	۰	خون و سرطان و بالغین	
۳	۳	۰	۰	۰	۰	روماتولوژی	
۵	۵	۰	۰	۰	۰	غدد درون ریز و متابولیسم	
۱۰	۱۰	۰	۰	۰	۰	گوارش بالغین	
۴	۴	۰	۰	۰	۰	نفروالوژی	رادیولوژی
۱۴	۰	۱۴	۰	۰	۰	رادیولوژی	
۱۸	۰	۱۸	۰	۰	۰	روانپزشکی	روانپزشکی
۶	۶	۰	۰	۰	۰	روانپزشکی اطفال	
۲	۲	۰	۰	۰	۰	آنکولوژی زنان	زنان
۱	۱	۰	۰	۰	۰	پریناتولوژی	
۲۶	۰	۲۶	۰	۰	۰	زنان و زایمان	
۱	۱	۰	۰	۰	۰	نازایی	
۱	۰	۰	۰	۰	۱	ژنتیک انسانی	ژنتیک
۵	۰	۰	۵	۰	۰	ژنتیک پزشکی	
۱۲	۰	۱۲	۰	۰	۰	طب اورژانس	طب اورژانس
۱۳	۰	۱۳	۰	۰	۰	طب کار	طب کار
۱	۰	۰	۰	۰	۱	سم شناسی عمومی	فارماکولوژی و سم شناسی
۳	۰	۰	۳	۰	۰	فارماکولوژی	
۱۴	۰	۰	۴	۰	۱۰	فیزیک پزشکی	فیزیک پزشکی
۲	۰	۰	۰	۰	۲	مهندسی پزشکی (بیوالکتریک)	
۱۰	۰	۰	۳	۰	۷	فیزیولوژی	فیزیولوژی
۷	۷	۰	۰	۰	۰	اینترنشنال کار دیولوژی	قلب و عروق
۲۳	۷	۱۶	۰	۰	۰	بیماریهای قلب و عروق	



ادامه جدول ۱۲۷-۲- توزیع دانش‌آموختگان دانشکده پزشکی بر حسب گروه، رشته و به تفکیک مقطع تحصیلی در سال ۸۸-۱۳۸۷

گروه آموزشی	رشته تحصیلی	کارشناسی ارشد	دکترای عمومی	دکترای Ph.D	دستیاری (تخصص)	فوق تخصص و فلوشیپ	مجموع
کودکان	اعصاب اطفال	۰	۰	۰	۰	۲	۲
	ایمونولوژی و آلرژی اطفال	۰	۰	۰	۰	۱	۱
	قلب اطفال	۰	۰	۰	۰	۱	۱
	بیماریهای کودکان	۰	۰	۰	۳۳	۰	۳۳
	عفونی اطفال	۰	۰	۰	۰	۳	۳
	غداطفال	۰	۰	۰	۰	۱	۱
	کلیه اطفال	۰	۰	۰	۰	۱	۱
گوارش اطفال	۰	۰	۰	۰	۳	۳	
گوش، حلق و بینی و جراحی سر و گردن	گوش و حلق و بینی و جراحی سر و گردن	۰	۰	۰	۷	۰	۷
میکروب شناسی	باکتری شناسی پزشکی	۰	۰	۱	۰	۰	۱
	میکروب شناسی	۴	۰	۰	۰	۰	۴
مجموع		۳۷	۳۴۰	۲۱	۳۲۳	۸۹	۸۱۰

توزیع دانش‌آموختگان دانشکده پیراپزشکی:

طی سال تحصیلی ۸۸-۱۳۸۷ دانشکده پیراپزشکی ۴۶۴ نفر فارغ‌التحصیل داشته‌است. ۳۳۵ نفر از دانش‌آموختگان این دانشکده در مقطع کارشناسی ناپیوسته تحصیلات خود را به اتمام رسانده‌اند. این دانشکده در مقاطع کاردانی در رشته‌های علوم آزمایشگاهی و هوشبری، در مقطع کارشناسی در رشته مدیریت خدمات بهداشتی و درمانی و در مقطع کارشناس ارشد در سه رشته تحصیلی خون شناسی آزمایشگاهی و بانک خون، علوم کتابداری و اطلاع رسانی پزشکی و مدارک پزشکی دانشجوی فارغ‌التحصیل داشته‌است. اطلاعات بیشتر در جدول زیر ارائه شده‌است.

جدول ۱۲۸-۲- توزیع دانش‌آموختگان دانشکده پیراپزشکی بر حسب گروه، رشته و

به تفکیک مقطع تحصیلی در سال ۸۸-۱۳۸۷

گروه آموزشی	رشته تحصیلی	مقطع تحصیلی			مجموع
		کارشناسی ارشد	کارشناسی ناپیوسته	کاردانی	
رادیولوژی	پرتودرمانی	۰	۱۸	۰	۱۸
	تکنولوژی رادیولوژی	۰	۷۵	۰	۷۵
علوم آزمایشگاهی	خون شناسی آزمایشگاهی و بانک خون	۰	۰	۵	۵
	علوم آزمایشگاهی	۰	۱۰۳	۳۳	۱۳۶
کتابداری و اطلاع رسانی پزشکی	علوم کتابداری و اطلاع رسانی پزشکی	۰	۰	۳	۳
مدارک پزشکی	مدارک پزشکی	۰	۸۴	۰	۹۰
مدیریت خدمات بهداشتی درمانی	مدیریت خدمات بهداشتی و درمانی	۰	۸۰	۰	۸۰
هوشبری	هوشبری	۰	۵۵	۲	۵۷
مجموع		۱۴	۳۳۵	۳۵	۴۶۴

توزیع دانش‌آموختگان دانشکده توانبخشی:

طی سال تحصیلی ۸۸-۱۳۸۷ دانشکده توانبخشی دانشگاه علوم پزشکی تهران در ۴ رشته تحصیلی ۶۹ نفر فارغ‌التحصیل داشته است که ۴۸ نفر آنها در مقطع کارشناسی مشغول به تحصیل بوده‌اند. این دانشکده در رشته فیزیوتراپی و در مقطع دکترای Ph.D، ۳ نفر فارغ‌التحصیل داشته است. ۲۹ نفر از دانش‌آموختگان این دانشکده در رشته تحصیلی فیزیوتراپی بوده‌اند.

جدول ۱۲۹-۲- توزیع دانش‌آموختگان دانشکده توانبخشی بر حسب گروه، رشته و به تفکیک مقطع تحصیلی در سال ۸۸-۱۳۸۷

گروه آموزشی	کارشناسی	کارشناسی ارشد	دکترای Ph.D	مجموع
شنوایی شناسی	۱۷	۵	۰	۲۲
فیزیوتراپی	۱۸	۸	۳	۲۹
کاردرمانی	۰	۲	۰	۲
گفتاردرمانی	۱۳	۳	۰	۱۶
مجموع	۴۸	۱۸	۳	۶۹

توزیع دانش‌آموختگان دانشکده داروسازی:

در سال تحصیلی ۸۸-۱۳۸۷ دانشکده داروسازی ۲ نفر دانشجوی فارغ‌التحصیل در مقطع دستیاری (تخصص) و در رشته داروسازی بالینی داشته است. ۶۵ نفر از دانش‌آموختگان این دانشکده در رشته داروسازی عمومی تحصیلات خود را به اتمام رسانده‌اند.

جدول ۱۳۰-۲- توزیع دانش‌آموختگان دانشکده داروسازی بر حسب گروه، رشته تحصیلی و به تفکیک مقطع تحصیلی در سال ۸۸-۱۳۸۷

گروه آموزشی	رشته تحصیلی	مقطع تحصیلی			مجموع
		کارشناسی	دکترای عمومی	دکترای Ph.D (تخصص)	
	داروسازی عمومی	۲	۶۳	۰	۶۵
بیوتکنولوژی دارویی	زیست فناوری دارویی	۰	۰	۵	۵
سم شناسی- داروشناسی	سم شناسی- داروشناسی	۰	۰	۲	۲
شیمی دارویی	داروسازی هسته‌ای	۰	۰	۴	۴
	شیمی دارویی	۰	۰	۱	۱
فارماسیوتیکس	فارماسیوتیکس	۰	۰	۱	۱
فارماکونوزی	فارماکونوزی	۰	۰	۱	۱
داروسازی بالینی	کلینیکال فارماسی	۰	۰	۲	۲
مجموع		۲	۶۳	۱۴	۸۱

توزیع دانش‌آموختگان دانشکده دندانپزشکی:

از مجموع ۱۹۲ نفر دانش‌آموخته دانشکده دندانپزشکی، ۱۳۹ نفر در رشته دندانپزشکی عمومی تحصیلات خود را به اتمام رسانده‌اند. این دانشکده در یک رشته تحصیلی در مقطع کاردانی و در ۱۰ رشته در مقطع دستیاری فارغ‌التحصیل داشته‌است. طی سال تحصیلی ۸۸-۱۳۸۷ این دانشکده در مقطع کاردانی ۱۴ نفر و در مقطع دستیاری ۳۶ نفر و در مقطع فلوشیپ ۳ نفر دانش‌آموخته داشته‌است.

جدول ۱۳۱-۲- توزیع دانش‌آموختگان دانشکده دندانپزشکی بر حسب گروه، رشته و به تفکیک مقطع تحصیلی در سال ۸۸-۱۳۸۷

مجموع	مقطع تحصیلی			رشته تحصیلی	گروه آموزشی
	فلوشیپ	دستیاری (تخصص)	دکترای عمومی		
۱۳۹	۰	۰	۱۳۹	۰	دندانپزشکی عمومی
۲	۰	۲	۰	۰	آسیب شناسی فک و دهان و صورت
۴	۰	۴	۰	۰	ارتودانتیکس
۶	۰	۶	۰	۰	اندودانتیکس
۳	۳	۰	۰	۰	ایمپلنت دندان
۴	۰	۴	۰	۰	بیماریهای دهان و تشخیص
۶	۰	۶	۰	۰	پروتزهای دندان
۲	۰	۲	۰	۰	پریودنتولوژی
۱۴	۰	۰	۰	۱۴	کاردانی دندانسازی
۲	۰	۲	۰	۰	جراحی فک و صورت
۳	۰	۳	۰	۰	دندانپزشکی ترمیمی
۴	۰	۴	۰	۰	دندانپزشکی کودکان
۳	۰	۳	۰	۰	رادیولوژی فک و دهان و صورت
۱۹۲	۳	۳۶	۱۳۹	۱۴	مجموع

توزیع دانش‌آموختگان دانشکده فناوریهای نوین پزشکی:

با توجه به تازه تأسیس بودن دانشکده فناوریهای نوین پزشکی این دانشکده، طی سال تحصیلی ۸۸-۱۳۸۷، برای نخستین بار ۴ نفر (۱ نفر زن و ۳ نفر مرد) در مقطع کارشناسی ارشد و در رشته فناوریهای نوین پزشکی فارغ‌التحصیل داشته‌است.

آمار دانشجویان خارجی دانشگاه در سال تحصیلی ۱۳۸۸-۸۹

مقدمه:

یکی از ملاک‌های رتبه‌بندی دانشگاه‌ها تعداد دانشجویان خارجی است و تعداد دانشجویان خارجی در هر دانشگاه یکی از معیارهای ارتقای رتبه دانشگاه در طبقه‌بندی جهانی محسوب می‌شود. در این قسمت از سالنامه آماری فراوانی و چگونگی توزیع دانشجویان خارجی دانشگاه ارائه شده‌است. منظور از دانشجوی خارجی افرادی هستند که تابعیت غیر ایرانی داشته و بر اساس مقررات مربوطه در دانشگاه پذیرفته و به صورت تمام وقت مشغول به تحصیل بوده‌اند.

الف- دانشجویان خارجی شاغل به تحصیل:

طی سال تحصیلی ۸۹-۱۳۸۸، از مجموع ۹۵۵۶ نفر دانشجوی شاغل به تحصیل در دانشگاه، ۱۱۲ نفر (۱/۲ درصد) دانشجوی خارجی بوده‌اند. از این تعداد ۷۵/۹ درصد در دانشکده پزشکی و ۷/۱ درصد آنها در دانشکده پرستاری و مامایی مشغول به تحصیل بوده‌اند. ۲ نفر از دانشجویان خارجی در دوره‌های شبانه و ۱۱۰ نفر به صورت روزانه به تحصیل اشتغال دارند. طی این سال دو دانشکده تازه تأسیس طب سنتی و فناوری‌های نوین پزشکی همچنین پردیس بین‌الملل دانشگاه در جزیره کیش دانشجوی خارجی نداشته‌اند. در جدول زیر آمار دانشجویان خارجی از سال تحصیلی ۸۷-۱۳۸۶ تا ۸۹-۱۳۸۸ ارائه شده است.

جدول ۱۳۲-۲- مقایسه آمار دانشجویان خارجی مشغول به تحصیل در دانشگاه طی سال‌های تحصیلی ۸۷-۱۳۸۶، ۸۸-۱۳۸۷ و ۸۹-۱۳۸۸

دانشکده	سال تحصیلی ۸۷-۱۳۸۶		سال تحصیلی ۸۸-۱۳۸۷		سال تحصیلی ۸۹-۱۳۸۸	
	تعداد	درصد	تعداد	درصد	تعداد	درصد
بهداشت	۳	۲/۴	۳	۲/۵	۲	۱/۸
پرستاری و مامایی	۸	۶/۵	۸	۶/۷	۸	۷/۱
پزشکی	۸۷	۷۰/۷	۸۶	۷۲/۴	۸۵	۷۵/۹
پیراپزشکی	۴	۳/۳	۳	۲/۵	۱	۰/۹
توانبخشی	۴	۳/۳	۶	۵/۰	۵	۴/۵
داروسازی	۷	۵/۷	۶	۵/۰	۶	۵/۴
دندانپزشکی	۱۰	۸/۱	۷	۵/۹	۵	۴/۵
مجموع	۱۲۳	۱۰۰/۰	۱۱۹	۱۰۰/۰	۱۱۲	۱۰۰/۰

طی سال تحصیلی ۸۹-۱۳۸۸، ۷۸/۶ درصد از دانشجویان خارجی در مقطع تحصیلی دکترای عمومی، ۹/۸ درصد در مقطع تحصیلی کارشناسی پیوسته، ۶/۲ درصد در مقطع تحصیلی دستیاری تخصصی، ۱/۸ درصد در مقطع تحصیلی کارشناسی ارشد و ۱/۸ درصد آنها در مقطع تحصیلی کارشناسی ناپیوسته مشغول به تحصیل بوده‌اند. سایر اطلاعات در جدول زیر ارائه شده است.

جدول ۱۳۳-۲- دانشجویان خارجی مشغول به تحصیل بر حسب دانشکده و به تفکیک مقطع تحصیلی در سال تحصیلی ۸۹-۱۳۸۸

دانشکده	کارشناسی ناپیوسته	کارشناسی	MD.MPH	کارشناسی ارشد	دکترای عمومی	دستیار تخصصی بالینی	فوق تخصص
بهداشت	۱	۰	۱	۰	۰	۰	۰
پرستاری و مامایی	۰	۶	-	۲	۰	۰	۰
پزشکی	۰	۰	-	۰	۷۷	۷	۱
پیراپزشکی	۱	۰	-	۰	۰	۰	۰
توانبخشی	۰	۵	-	۰	۰	۰	۰
داروسازی	۰	۰	-	۰	۶	۰	۰
دندانپزشکی	۰	۰	-	۰	۵	۰	۰
تعداد	۲	۱۱	۱	۲	۸۸	۷	۱
مجموع درصد	۱/۸	۹/۸	۰/۹	۱/۸	۷۸/۶	۶/۲	۰/۹

در بین دانشکده‌های قدیمی‌تر دانشگاه، دانشکده پزشکی بیشترین و دانشکده بهداشت و پیراپزشکی کمترین تعداد دانشجوی خارجی را داشته‌اند. ۷۷ نفر از دانشجویان خارجی شاغل به تحصیل در دانشگاه در رشته پزشکی عمومی، ۵ نفر در رشته دندانپزشکی عمومی و ۶ نفر هم در رشته داروسازی عمومی مشغول به تحصیل بوده‌اند.

جدول ۱۳۴-۲- توزیع دانشجویان خارجی شاغل به تحصیل بر حسب دانشکده،

رشته تحصیلی و جنسیت در سال تحصیلی ۸۹-۱۳۸۸

دانشکده	رشته تحصیلی	زن	مرد	کل	مجموع
بهداشت	بهداشت عمومی	۰	۱	۱	۱
	MD.MPH	۰	۱	۱	۱
پرستاری و مامایی	پرستاری	۲	۱	۳	۸
	پرستاری مراقبت‌های ویژه	۱	۰	۱	
	مامایی	۴	۰	۴	
پزشکی	آسیب شناسی	۰	۱	۱	۸۵
	بیماری‌های اعصاب	۱	۰	۱	
	بیماری‌های پوست	۱	۰	۱	
	بیماری‌های قلب و عروق	۰	۱	۱	
	پزشکی عمومی	۲۵	۵۲	۷۷	
	جراحی قلب و عروق	۰	۱	۱	
	جراحی مغز و اعصاب	۰	۱	۱	
	رادیولوژی	۱	۰	۱	
زنان و زایمان	۱	۰	۱		
پیراپزشکی	علوم آزمایشگاهی	۰	۱	۱	۱
توانبخشی	فیزیوتراپی	۲	۳	۵	۵
داروسازی	داروسازی عمومی	۳	۳	۶	۶
دندانپزشکی	دندانپزشکی عمومی	۱	۴	۵	۵
مجموع		۴۲	۷۰	۱۱۲	

در بین دانشجویان غیر ایرانی شاغل به تحصیل در دانشگاه ۱۳ نفر در سال ۱۳۸۷ و ۲۸ نفر طی سال ۱۳۸۵، تحصیلات خود را آغاز کرده‌اند. ۱۹ نفر از دانشجویان خارجی ورودی سال ۱۳۸۵، در دانشکده پزشکی شاغل به تحصیل هستند. اطلاعات بیشتر در جدول زیر ارائه شده است.

جدول ۱۳۵-۲- توزیع دانشجویان خارجی شاغل به تحصیل در دانشکده‌ها
 بر حسب سال شروع تحصیل طی سال تحصیلی ۸۹-۱۳۸۸

سال شروع تحصیل	بهداشت	پرستاری و مامائی	پزشکی	پیراپزشکی	توانبخشی	داروسازی	دندانپزشکی	مجموع
۷۶	۰	۰	۱	۰	۰	۰	۰	۱
۷۷	۰	۰	۱	۰	۰	۰	۰	۱
۷۸	۰	۰	۱	۰	۰	۰	۰	۱
۷۹	۰	۰	۳	۰	۰	۰	۱	۴
۸۰	۰	۰	۲	۰	۰	۰	۰	۲
۸۱	۰	۰	۶	۰	۰	۰	۱	۷
۸۲	۰	۰	۱۴	۰	۰	۰	۰	۱۴
۸۳	۰	۲	۹	۰	۰	۴	۰	۱۵
۸۴	۰	۰	۶	۰	۰	۰	۱	۷
۸۵	۰	۳	۱۹	۱	۲	۲	۱	۲۸
۸۶	۰	۱	۶	۰	۱	۰	۰	۸
۸۷	۰	۱	۹	۰	۲	۰	۱	۱۳
۸۸	۲	۱	۸	۰	۰	۰	۰	۱۱
مجموع	۲	۸	۸۵	۱	۵	۶	۵	۱۱۲

ب- دانشجویان خارجی پذیرفته شده:

طی سال تحصیلی ۸۹-۱۳۸۸، از مجموع ۲۴۹۷ نفر دانشجوی پذیرفته شده در دانشگاه ۱۱ نفر (۰/۴ درصد) غیر ایرانی بوده‌اند. از این تعداد ۴ نفر (۳۶/۴ درصد) زن و ۷ نفر (۶۳/۶ درصد) مرد هستند. این دانشجویان در سه دانشکده بهداشت، پرستاری و مامائی و پزشکی مشغول به تحصیل شده‌اند.

جدول ۱۳۶-۲- آمار دانشجویان خارجی پذیرفته شده در دانشگاه
 بر حسب دانشکده و رشته تحصیلی و به تفکیک جنسیت در سال تحصیلی ۸۹-۱۳۸۸

دانشکده	رشته تحصیلی	جنسیت		
		زن	مرد	کل
بهداشت	بهداشت عمومی	۰	۱	۱
	MD.MPH	۰	۱	۱
پرستاری و مامائی	پرستاری مراقبت‌های ویژه	۱	۰	۱
پزشکی	بیماریهای پوست	۱	۰	۱
	پزشکی	۲	۵	۷
	مجموع	۴	۷	۱۱



از مجموع ۱۱۲ نفر دانشجوی خارجی شاغل به تحصیل در دانشگاه، ۱۱ نفر (۹/۸ درصد) پذیرفته‌شدگان سال تحصیلی ۱۳۸۸-۸۹ می‌باشند که ۶۳/۶ درصد این گروه از دانشجویان، در مقطع دکترای عمومی مشغول به تحصیل شده‌اند. سایر اطلاعات در جدول ۱۳۷-۲ خلاصه شده است.

جدول ۱۳۷-۲- آمار دانشجویان خارجی پذیرفته‌شده در دانشگاه

بر حسب دانشکده و به تفکیک مقطع تحصیلی در سال تحصیلی ۱۳۸۸-۸۹

دانشکده	کارشناسی ناپیوسته	MD.MPH	کارشناسی ارشد	دکترای عمومی	دستیار تخصصی بالینی	مجموع
بهداشت	۱	۱	۰	۰	۰	۲
پرستاری و مامایی	۰	۰	۱	۰	۰	۱
پزشکی	۰	۰	۰	۷	۱	۸
تعداد	۱	۱	۱	۷	۱	۱۱
مجموع درصد ←	۹/۱	۹/۱	۹/۱	۶۳/۶	۹/۱	۱۰۰/۰

ج- دانش‌آموختگان غیر ایرانی:

طی سال تحصیلی ۸۸-۱۳۸۷ از مجموع ۲۲۵۹ نفر دانشجوی دانش‌آموخته در دانشگاه، ۲۳ نفر (۸ نفر زن و ۱۵ مرد) غیر ایرانی بوده‌اند. ۵ نفر از دانش‌آموختگان غیر ایرانی در مقطع دکترای عمومی و ۷ نفر هم در مقطع دستیاری تحصیلات خود را به اتمام رسانده‌اند.

جدول ۱۳۸-۲- توزیع دانش‌آموختگان خارجی دانشگاه به تفکیک مقطع و رشته تحصیلی سال تحصیلی ۸۸-۱۳۸۷

دانشکده	رشته	کارشناسی ناپیوسته	کارشناسی	MPH	ارشد	دکترای عمومی	دکترای Ph.D	دستیاری	فلوشیپ	مجموع
بهداشت	آموزش بهداشت	۰	۰	۰	۱	۰	۰	۰	۰	۱
	باکتری شناسی پزشکی	۰	۰	۰	۰	۰	۱	۰	۰	۱
	بهداشت عمومی	۱	۰	۰	۰	۰	۰	۰	۰	۱
	گواهی عالی بهداشت عمومی	۰	۰	۱	۰	۰	۰	۰	۰	۱
پرستاری و مامایی	پرستاری	۰	۱	۰	۰	۰	۰	۰	۰	۱
	مامایی	۰	۰	۰	۰	۰	۰	۰	۰	۰
پزشکی	بیماریهای قلب و عروق	۰	۰	۰	۰	۰	۰	۱	۰	۱
	پزشکی	۰	۰	۰	۰	۵	۰	۰	۰	۵
	پیوند کلیه	۰	۰	۰	۰	۰	۰	۱	۰	۱
	جراحی استخوان و مفاصل	۰	۰	۰	۰	۰	۰	۱	۰	۱
	جراحی عمومی	۰	۰	۰	۰	۰	۰	۲	۰	۲
	جراحی کلیه و مجاری ادراری-تناسلی	۰	۰	۰	۰	۰	۰	۱	۰	۱
	چشم پزشکی	۰	۰	۰	۰	۰	۰	۱	۰	۱
پیراپزشکی	تکنولوژی رادیولوژی	۱	۰	۰	۰	۰	۰	۰	۰	۱
	مدیریت خدمات بهداشتی و درمانی	۰	۱	۰	۰	۰	۰	۰	۰	۱
توانبخشی	فیزیوتراپی	۰	۰	۰	۰	۰	۰	۰	۰	۰
دندانپزشکی	ارتودانتیکس	۰	۰	۰	۰	۰	۰	۱	۰	۱
	پروتزهای دندانی	۰	۰	۰	۰	۰	۰	۰	۰	۰
مجموع										
۲۳										

عملکرد مرکز مطالعات و توسعه آموزش علوم پزشکی دانشگاه در سال ۱۳۸۸

مرکز مطالعات و توسعه آموزش علوم پزشکی دانشگاه حدود دو دهه پیش در مجموعه معاونت آموزشی شکل گرفت. طی سال ۱۳۸۸، ۹ نفر هیأت علمی و ۲۷ نفر غیر هیأت علمی رسمی، پیمانی، شرکتی و قراردادی در این مرکز فعالیت داشته‌اند. همچنین وبگاه این مرکز با نشانی اینترنتی <http://edc.tums.ac.ir> قابل دسترس علاقمندان می‌باشد.

واحدهای زیرمجموعه مرکز مطالعات و توسعه آموزش پزشکی دانشگاه در سال ۱۳۸۸، عبارتند از:

- واحد ارزشیابی
- واحد برنامه ریزی
- واحد آموزش مداوم اینترنتی
- واحد آموزش از راه دور
- واحد پژوهش در آموزش
- واحد آموزش استاد
- واحد آموزش مداوم

آمار اعضای هیأت علمی و کارکنان غیر هیأت علمی شاغل در مرکز مطالعات و توسعه آموزش علوم پزشکی طی سال ۱۳۸۸، در جداول زیر ارائه شده است:

جدول ۱۳۹-۲- آمار اعضای هیأت علمی مرکز مطالعات و توسعه آموزش در سال ۱۳۸۸

عنوان	جنسیت	تعداد	مدرک تحصیلی				مرتبه علمی	
			کارشناس ارشد	دکترای عمومی	دکترای Ph.D	دکترای تخصصی	فوق تخصص	مربی
اعضای هیأت علمی*	مرد	۵	۰	۱	۱	۲	۱	۴
	زن	۴	۱	۰	۱	۲	۱	۳
	کل	۹	۱	۱	۲	۴	۱	۷

* در این جدول آمار اعضای هیأت علمی مأمور به خدمت نیز محسوب شده‌اند.

جدول ۱۴۰-۲- آمار کارکنان اداری مرکز مطالعات و توسعه آموزش در سال ۱۳۸۸

عنوان	جنسیت	تعداد	عنوان پست			نوع استخدام		
			کارشناس	کارداران	سایر	رسمی	پیمانی	شرکتی و قراردادی
کارکنان اداری	مرد	۸	۴	۳	۱	۵	۰	۳
	زن	۱۹	۱۲	۲	۵	۶	۵	۸
	کل	۲۷	۱۶	۵	۶	۱۱	۵	۱۱



خلاصه گزارش عملکرد مرکز مطالعات و توسعه آموزش دانشگاه در حوزه ارزشیابی سال ۱۳۸۸:

- ۱- ارزیابی یک دوره کوتاه مدت آموزش پزشکی (یک ماهه)، یک دوره طولی آموزش پزشکی و دو دوره آموزشی ICDL ویژه اعضای هیأت علمی دانشگاه
- ۲- ارزشیابی تدریس نظری اعضای هیأت علمی از نظر دانشجویان: (به تعداد تقریبی ۱۲/۰۰۰ پرسشنامه) مطابق جداول زیر:

جدول ۱۴۱-۲- آمار ارزشیابی تدریس نظری اعضای هیأت علمی از نظر دانشجویان در سال ۱۳۸۸

نام دانشکده/ گروه	تعداد دفعات ارزشیابی در سال	تعداد گروه‌ها	تعداد اساتید ارزشیابی شونده
پیراپزشکی	۲ بار	۷	۱۸۰ نفر
داروسازی	۲ بار	۹	۸۴ نفر
پرستاری و مامایی	۱ بار	۸	۷۱ نفر
بهداشت شماره ۲	۱ بار	۴	۴۳ نفر
توانبخشی	۲ بار	۴	۹۵ نفر
گروه آموزش پزشکی	۱ بار	۱	۸ نفر
شعبه بین‌المللی دانشگاه در کیش	تعداد رشته‌ها		۸ نفر
	۳ رشته (پزشکی، دندانپزشکی و داروسازی)		

- ۳- نظارت بر اجرای ارزیابی درونی در گروه‌های مجری طرح شامل:

✓ گروه‌های خاتمه یافته:

- MPH
- بهداشت مادر و کودک
- ترمیمی
- گفتار درمانی
- رادیولوژی فک و دهان و صورت
- علوم مدیریت و اقتصاد بهداشت
- آموزش بهداشت و ارتقاء سلامت
- پاتوبیولوژی
- آسیب شناسی دهان و فک و صورت
- دانشکده پیراپزشکی
- دوره تخصصی شیمی دارویی مقطع دستیاری

✓ گروه‌های جدید و در حال اجرا:

- ارتودنسی
- تغذیه و بیوشیمی
- گوش و حلق و بینی
- پروتز ثابت و اکلوژن
- دوره تخصصی داروسازی هسته‌ای مقطع دستیاری
- دوره تخصصی داروسازی بالینی مقطع دستیاری

خلاصه گزارش عملکرد مرکز مطالعات و توسعه آموزش دانشگاه در حوزه برنامه ریزی در سال ۱۳۸۸:

۱- در سال ۸۸ در مجموع هفت برنامه درسی به واحد برنامه ریزی ارجاع شده که از میان آنها چهار برنامه به طور کامل تدوین و به معاونت آموزشی دانشگاه برای ارسال به وزارت متبوع تقدیم شده است. برنامه پنجم و ششم پس از تکمیل به منظور اخذ نظر گروه‌های آموزشی مرتبط، به آنها ارجاع گردیده است و برنامه هفتم در مرحله انتهایی تکمیل و اعمال موارد اصلاحی توسط طراح برنامه است. عناوین برنامه‌های مذکور به شرح جدول ذیل می‌باشد:

جدول ۱۴۲-۲- عناوین برنامه‌های درسی اصلاحی در سال ۱۳۸۸

ردیف	نام برنامه	گروه/ دانشکده پیشنهاد دهنده	وضعیت برنامه
۱	فلوشیپ تکامل و نموکودکان	گروه اطفال دانشگاه و مرکز تحقیقات توانبخشی اعصاب اطفال دانشگاه علوم بهزیستی و توانبخشی	به طور کامل تدوین و به معاونت آموزشی دانشگاه ارسال شده است
۲	فلوشیپ نوروانستزیا	گروه بیهوشی	به طور کامل تدوین و به معاونت آموزشی دانشگاه ارسال شده است
۳	دکترای تخصصی سلول درمانی	دانشکده فناوری‌های نوین پزشکی	به طور کامل تدوین و به معاونت آموزشی دانشگاه ارسال شده است
۴	کارشناسی ارشد انفورماتیک پرستاری	دانشکده پرستاری و مامایی	به طور کامل تدوین و به معاونت آموزشی دانشگاه ارسال شده است
۵	دکترای تخصصی تصویربرداری عصبی	دانشکده فناوری‌های نوین پزشکی	ارجاع به گروه‌های آموزشی مرتبط
۶	دکترای تخصصی تصویربرداری مولکولی	دانشکده فناوری‌های نوین پزشکی	ارجاع به گروه‌های آموزشی مرتبط
۷	دکترای اپیدمیولوژی دهان	گروه آمار و اپیدمیولوژی دانشکده بهداشت و گروه سلامت دهان و دندانپزشکی اجتماعی دانشکده و مرکز تحقیقات دندانپزشکی	در مراحل انتهایی تکمیل و اعمال موارد اصلاحی توسط طراح برنامه

۲- بازنگری دوره کوتاه مدت آموزش پزشکی

۳- همکاری در تهیه برنامه، مواد آموزشی و سنجشی دوره چهاردهم، پانزدهم و شانزدهم کوتاه مدت آموزش پزشکی

۴- همکاری در عرصه‌های مختلف آموزش پزشکی با تمامی واحدهای مرکز

خلاصه گزارش عملکرد مرکز مطالعات و توسعه آموزش دانشگاه در حوزه آموزش مداوم اینترنتی در سال ۱۳۸۸:

عمده اقدامات انجام شده در این واحد در سال ۸۸ عبارتند از:

- مدیریت و توسعه سامانه آموزش مداوم اینترنتی دانشگاه
- طراحی و تدوین ۲۴ برنامه آموزش مداوم اینترنتی تعاملی جدید
- ارائه ۶۶/۵ امتیاز آموزش مداوم معادل مدون و ۵۰/۵ امتیاز غیر مدون در سامانه
- تهیه ۴ برنامه‌ی آموزش مداوم مشترک با سایر دانشگاه‌های علوم پزشکی
- صدور حدود ۳۰۰۰ گواهی آموزش مداوم اینترنتی
- برگزاری ۳ کارگاه تدوین محتوای الکترونیکی در کشور (در فروردین، شهریور و بهمن ماه)
- پیگیری و به تصویب رساندن اختصاص امتیاز دانش پژوهی آموزشی به متقاضیان (اعضای هیأت علمی مولف برنامه‌ها)

خلاصه گزارش عملکرد مرکز مطالعات و توسعه آموزش دانشگاه در حوزه آموزش از راه دور در سال ۱۳۸۸:

اقدامات انجام شده در واحد آموزش از راه دور مرکز مطالعات و توسعه آموزش دانشگاه طی سال ۸۸ عبارتند از:

- توسعه و مدیریت سامانه آموزش از راه دور دانشگاه
- تدوین و تصویب آیین‌نامه دستورالعمل مزایای به کارگیری سیستم‌های آموزش از راه دور دانشگاه
- آغاز روند پذیرش سومین نوبت دانشجویان کارشناسی ارشد مجازی آموزش پزشکی
- مدیریت آموزش رشته کارشناسی ارشد آموزش پزشکی مجازی
- حامی علمی اولین همایش بین‌المللی و چهارمین همایش کشوری یادگیری الکترونیکی، دانشگاه علم و صنعت ایران
- حامی علمی سومین همایش کشوری کاربرد یادگیری الکترونیکی در آموزش پزشکی
- برگزاری کارگاه، پانل و ارائه سخنرانی جامع در همایش‌های کشوری و بین‌المللی یادگیری الکترونیکی
- پیگیری و نظارت بر روند تولید سامانه استاد (اولین سامانه توانمند سازی اعضای هیأت علمی دانشگاه) برای ارائه کارگاه‌های کشوری به صورت مجازی (در حال راه‌اندازی)
- همکاری مستقیم در روند علمی-اجرایی مجوز اخذ شده برای راه‌اندازی دانشکده مجازی دانشگاه

خلاصه گزارش عملکرد مرکز مطالعات و توسعه آموزش دانشگاه در حوزه پژوهش در آموزش در سال ۱۳۸۸:

- ۱- دریافت و بررسی اولیه ۴۴ عنوان طرح پژوهش در آموزش در سال ۸۸
- ۲- برگزاری ۶ جلسه کمیته پژوهش در آموزش مرکز مطالعات و توسعه آموزش علوم پزشکی دانشگاه جهت بررسی ۲۸ عنوان از طرح‌های ارسالی به مرکز
- ۳- برگزاری ۳ جلسه شورای پژوهشی مرکز مطالعات و توسعه آموزش علوم پزشکی دانشگاه جهت بررسی ۳۲ عنوان طرح پژوهشی مصوب شده در جلسات کمیته پژوهشی سال ۸۸-۸۷ و ارسال نامه مصوب ۲۹ طرح پژوهشی به معاونت پژوهشی
- ۴- ارائه مشاوره در مسیر طراحی پروپوزال‌های پژوهش در آموزش به هیأت علمی (۸ مورد)
- ۵- شرکت در کنگره آموزش پزشکی AMEE:
 - ارائه مقاله شفاهی
 - شرکت در سمینار محورهای جدید پژوهش در آموزش پزشکی توسط پروفسور حاجز در سوئد، کارولینسکا، نوامبر ۲۰۰۹

خلاصه گزارش عملکرد مرکز مطالعات و توسعه آموزش دانشگاه در حوزه آموزش استاد در سال ۱۳۸۸:

برگزاری کارگاه‌های:

۱. تبیین مفهوم دانش پژوهی ۸۸/۲/۲۳-۱۸ نفر شرکت‌کننده
۲. کارگاه پنج روزه مهارت‌های مقدماتی تدریس ویژه دانشجویان PhD پزشکی ۲۳ تا ۸۷/۲/۲۷-۱۵ نفر شرکت‌کننده
۳. سومین دوره ICDL از تاریخ ۸۸/۴/۱۰ تا ۸۸/۶/۱۱-۱۱ نفر شرکت‌کننده
۴. کارگاه اصول ارزیابی صلاحیت بالینی ۸۸/۴/۲۵-کردستان
۵. چهاردهمین دوره کوتاه مدت آموزش پزشکی (طولی) از تاریخ ۸۸/۷/۱۱ تا ۸۸/۱۱/۲۰-۲۵ نفر شرکت‌کننده
۶. پانزدهمین دوره کوتاه مدت آموزش پزشکی از تاریخ ۸۸/۱۱/۱۰ تا ۸۸/۱۲/۱۵-۱۵ نفر شرکت‌کننده
۷. چهارمین دوره ICDL از تاریخ ۸۸/۹/۲۵ تا ۸۸/۱۲/۶-۱۲ نفر شرکت‌کننده
۸. کارگاه تکنولوژی آموزشی ویژه دستیاران دانشکده دندانپزشکی از تاریخ ۸۸/۱۰/۲۶ تا ۸۸/۱۰/۳۰-۴۱ نفر شرکت‌کننده
۹. ارائه سه کارگاه «طراحی سوال» برای بوردهای کشوری خرداد ماه
۱۰. طراحی و اجرای کارگاه «ارزشیابی دانشجو و طراحی سوالات چند گزینه‌ای» برای اعضای هیأت علمی دانشگاه علوم پزشکی سبزوار ۱۳۸۸/۱۱/۳۰
۱۱. طراحی و اجرای کارگاه «ارزشیابی دانشجو و طراحی سوال استاندارد» در دانشگاه آزاد واحد علوم تحقیقات دارویی شهریور ماه ۱۳۸۸

خلاصه گزارش عملکرد مرکز مطالعات و توسعه آموزش دانشگاه در حوزه آموزش مداوم در سال ۱۳۸۸:

- بررسی کارشناسی و صدور مجوز اجرای بیش از ۲۹۰ دوره برنامه مدون یک روزه ویژه پزشکان عمومی، دندانپزشکان، داروسازان و متخصصین به صورت بلوک بندی شده (یک روزه)
 - بررسی کارشناسی بیش از ۳۰ دوره برنامه‌های مدون مشترک بین این دانشگاه و دانشگاه‌های علوم پزشکی قم، سمنان، ساری، قزوین، زاهدان و گلستان
 - برگزاری بیش از ۱۴۵ دوره برنامه مدون یک روزه توسط دفتر آموزش مداوم دانشگاه
 - بررسی کارشناسی درخواست مجوز ۱۴۸ دوره کارگاه و ارسال به وزارتخانه جهت اخذ مجوز
 - بررسی کارشناسی و صدور مجوز بیش از ۱۲۵ دوره کنفرانس‌های یک روزه، ادواری و سمینار و کنگره
 - تشکیل کمیته تخصصی امتیاز به صورت حداقل ۲ بار در ماه جهت صدور مجوز برنامه‌های آموزش مداوم حضوری (سمینار، مدون و کارگاه)
 - تشکیل جلسات ماهیانه کمیته ماده ۶ در خصوص پزشکان دارای کسر امتیاز مشمول قانون آموزش مداوم
 - بررسی کارشناسی و صدور بیش از ۵۰۰ مورد گواهی نهایی جهت تمدید و صدور پروانه مطب پزشکان مشمول طرح آموزش مداوم
 - بررسی و کارشناسی بیش از ۳۰۰ مورد پرونده پزشکان مشمولین طرح قانون آموزش مداوم که امتیاز لازم را کسب نکرده‌اند و به آنان مهلت داده شده است
 - ثبت نام حدود ۸۷۰۰ نفر از پزشکان و متقاضیان شرکت در برنامه‌های مدون یک روزه توسط دفتر آموزش مداوم با همکاری گروه‌های آموزشی دانشگاه
 - نظارت بر حسن اجرای برنامه‌ها و صدور گواهی شرکت‌کنندگان و سخنرانان برنامه‌های مدون
 - پیگیری و هماهنگی جهت اجرای برنامه‌های مدون. از نظر محیط اجرای برنامه (سالن)، وسایل کمک آموزشی مورد استفاده، نحوه پذیرایی و غیره
 - آنالیز ارزشیابی‌های به عمل آمده از برنامه‌های مدون و ارسال یک نسخه از نتایج حاصله به دبیر برنامه مربوطه و مدیر گروه
 - استفاده از نتایج ارزشیابی‌های انجام شده در تعیین امتیاز برای برنامه‌های آتی
 - تشکیل جلسه سالیانه با مدیران گروه‌های آموزشی دانشگاه و دبیران برنامه‌های برگزار شده جهت هماهنگی برنامه‌های آتی، رفع نواقص و پیشنهادات مطرح شده در خصوص بهبود برنامه‌ها
- در جدول ۲-۱۴۳ آمار جوایز آموزشی دانشگاه که هر سال در مراسم جشنواره ابن سینا به منتخبین اهداء می‌شود، ارائه شده است. امور مربوط به این جوایز در مرکز مطالعه و توسعه آموزش دانشگاه انجام می‌شود.

جدول ۲-۱۴۳- تعداد برگزیدگان در بخش آموزش در سال ۱۳۸۸

تعداد	جایزه
۵	جایزه پیشکسوتان دانشگاه
۱	جایزه اخلاق پزشکی دانشگاه
۹	جایزه حکیم جرجانی
۱	جایزه ابن سینا



سایر فعالیت‌های مرکز مطالعات و توسعه آموزش علوم پزشکی:

از دیگر فعالیت‌های عمده مرکز مطالعات و توسعه آموزش علوم پزشکی می‌توان به موارد زیر اشاره کرد:

- ۱- پذیرش، داوری ۲۳۶ فعالیت نوآورانه آموزش پزشکی، برگزاری ۸ جلسه کمیته ارزیابی فعالیت‌های نوآورانه آموزش پزشکی و اعطای امتیاز دانش پژوهی آموزشی موضوع بند ۶ ماده آیین نامه ارتقای اعضای هیأت علمی
- ۲- جمع‌آوری، داوری و انتخاب فرآیندهای برتر آموزش در جشنواره آموزشی دانشگاه (جشنواره ابن سینا و جشنواره شهید مطهری)
- ۳- شرکت فعال در جشنواره شهید مطهری در وزارت بهداشت، درمان و آموزش پزشکی
- ۴- مدیریت و توسعه سیستم ارزشیابی کمیته فعالیت‌های اعضای هیأت علمی دانشگاه (شعاع)
- ۵- شرکت فعال و برگزاری نمایشگاه در دهمین همایش کشوری آموزش پزشکی از تاریخ ۱۵ لغایت ۱۷ اردیبهشت ماه در دانشگاه علوم پزشکی و خدمات بهداشتی درمانی شیراز
- ۶- برگزاری کارگاه‌های مختلف برای توانمند سازی اعضای هیأت علمی دانشگاه
- ۷- انتشار کتب و مقالات مختلف در زمینه آموزش پزشکی

نتیجه آخرین رتبه‌بندی مراکز مطالعات و توسعه آموزش علوم پزشکی کشور:

مرکز مطالعات و توسعه آموزش علوم پزشکی وزارت بهداشت، درمان و آموزش پزشکی، با توجه به تأثیر رتبه‌بندی در ارتقای کیفی و کمی مراکز مورد بررسی، نخستین نوبت رتبه‌بندی مراکز مطالعات و توسعه آموزش علوم پزشکی کشور را در سال ۱۳۸۷ انجام داد. هدف از این رتبه‌بندی، شناسایی وضعیت این مراکز، تبیین نقش و جایگاه ویژه آنها، ایجاد رقابت سازنده و ارائه الگوهای موفق کشوری بوده است. مرکز مطالعات و توسعه آموزش علوم پزشکی دانشگاه در مجموع پنج حیطه حاکمیت و رهبری، برنامه‌ریزی آموزشی، رشد و بالندگی اعضای هیأت علمی، ارزشیابی و پژوهش در آموزش، موفق به کسب رتبه اول در سطح کشور شده است.

جدول ۱۴۴-۲- آخرین نتیجه رتبه‌بندی مراکز مطالعات و توسعه

آموزش علوم پزشکی کشور در مجموع

رتبه	نام مرکز	امتیاز
-	برتر فرضی	۱۰۰/۰
یکم	دانشگاه علوم پزشکی تهران	۷۶/۲
دوم	دانشگاه علوم پزشکی اصفهان	۵۶/۸
سوم	دانشگاه علوم پزشکی شهید بهشتی	۵۶/۵
چهارم	دانشگاه علوم پزشکی شیراز	۵۵/۵
پنجم	دانشگاه علوم پزشکی مشهد	۵۳/۰